Manaco
PARA EL PIE JUVENIL.
CALIDAD DURACION!
PRO-28

PRESENCIA

MATUTINO FUNDADO EL 28 DE MARZO DE 1952
AÑO XXIII - Nº.-5.924 - LA PAZ, BOLIVIA, SABADO 30 DE NOVIEMBRE DE 1974 - 14 PAGINAS - $b. 2.00

TIGRE
PARA CAMPEONES!
EL ZAPATO DE FUTBOL de CALIDAD!
Manaco

Banzer asigna al país decisivo papel en integración americana

Bolivia, como centro geográfico de la América meridional, está llamada a desempeñar importante rol dentro de la política de integración continental. Este destino auspicioso impone la necesidad de delinear una estrategia nacional orientada al desarrollo, a fin de romper el atraso y la dependencia y lograr el fortalecimiento del país, para que Bolivia no sea sorprendida en condiciones de inferioridad en el momento en que la interacción de los pueblos americanos se acelere y se formen los grupos económicos regionales, como un principio de integración continental.

El Presidente Hugo Banzer Suárez, al explicar los fenómenos políticos, sociales y económicos de América del Sur, empeñada en su integración y en su desarrollo, se refirió a la realidad boliviana señalando su potencial riqueza y sus posibilidades. Esbozó el pensamiento del gobierno que preside y explicó los justificativos para implantar en el país un nuevo modelo gubernamental, para conducir los destinos de la nación dentro de un sistema de orden, trabajo y justicia social.

Afirmó que bajo el nuevo sistema, Bolivia alcanzará la plena realización del hombre y un desarrollo que la habilite para contribuir al destino continental, en nivel de igualdad con los demás países.

El pensamiento del Presidente Banzer, fue expuesto ayer en la ceremonia de graduación de una nueva promoción de la Escuela de Altos Estudios Militares, realizada en el Gran Cuartel General de Miraflores. El Gral. Hugo Banzer Suárez expresó que la misión de ese instituto de altos estudios, consiste precisamente en analizar, en un plano superior, los problemas de la nación y sintetizar ese análisis en iniciativas ante el gobierno, a través de las Fuerzas Armadas.

DISCURSO

El Presidente de la República, durante ese acto, pronunció el siguiente discurso:

Señores:

Hago propicia esta oportunidad de la clausura del año académico de la Escuela de Altos Estudios Militares, para destacar el significado de mi Gobierno sobre el nuevo modelo a que hemos ingresado y el rol que corresponde a esta selecta institución en la concreción de las metas y objetivos que nos hemos impuesto.

Las Fuerzas Armadas han asumido ante la Nación la responsabilidad, junto al pueblo boliviano, de conducir los destinos del país dentro de un sistema de orden, trabajo y justicia social. Toda esta actividad está orientada a lograr un mejor porvenir para nuestro pueblo, el que no debe quedar rezagado en los moldes caducos de la institucionalidad demoliberal individualista, así como también no puede pretenderse sustituirla con fórmulas foráneas que buscan la desunión y la discordia de la sociedad boliviana y la dependencia más absoluta, en servicio de teorías que han dejado de tener validez en sus propios países de origen.

Asistimos a un proceso continental revolucionario, cuya visión nos permite afirmar que, cualesquiera que sean las formas que hoy se imponen en las diversas repúblicas latinoamericanas, la mayoría de ellas están fundadas en sus propias realidades.

Esas realidades son las que han determinado, sobre el formalismo tradicional, la vigencia en cada nación de una filosofía elaborada por el concurso de sus equipos conductores para fijar las líneas generales de su alta política.

La realidad boliviana es la de un país geográfico y socialmente compleja con gran potencial de riqueza en ambos aspectos, hasta ahora no debidamente aprovechados. Los elementos constitutivos de este país que se llama Bolivia, la conformación de su territorio en cordillera, valles y llanuras, viene a ser una síntesis total del mundo americano. Poseemos un suelo pródigo, escasamente poblado, que la naturaleza ha provisto de ingentes posibilidades mineras, agrícolas, ganaderas y de fuentes energéticas y vías fluviales. Nuestros recursos humanos son de un valor incalculable.

Sobre tal fundamento, pienso que ambas complejidades -la del medio geográfico y la de la composición social- pueden convertirse óptimamente en el factor decisivo para el progreso y la integración. La diversidad geográfica apareja la diversidad productiva, base del intercambio comercial que complementa sectores de la economía interna, como también éstos con los del exterior.

Vivimos una era político-económica en que la interacción de las comunidades nacionales se hace más acelerada, a causa de la técnica, el progreso de las comunicaciones y la explosión demográfica. Bolivia no puede apartarse de ese ritmo y debe sincronizarse con el movimiento del engranaje continental. Para hacerlo, es preciso una tarea tenaz de fortalecimiento interno, a fin de que la apertura hacia el exterior no nos sorprenda en condiciones de inferioridad. Por tanto, la economía de Bolivia debe ser planificada científica y tecnológicamente con vistas a su desarrollo interno, en tal medida que la habilite para contribuir al destino continental en un nivel de igualdad.

El principio, ya indiscutido, de la integración continental, inspira la formación de grupos económicos regionales, como primer paso de coherencia internacional en beneficio común. En este camino, Bolivia, como centro geográfico de América del Sur, está llamada a desempeñar un rol importantísimo, pues, como hemos visto, todas las fuerzas latentes

(Pasa a la página 8)

PALABRAS A LA MULTITUD.-Atenas, 29 (AP).- El Arzobispo Makarios dirige la palabra a una entusiasta multitud desde el balcón de un hotel en Atenas poco después de llegar a la capital griega (Radiofoto AP).

VISITA A CHINA.-Tokio, Japón, 29 (AP).- El Ministro Chino de Relaciones Exteriores Chiao Kuan-Lua, a la izquierda, y el Secretario Norteamericano de Estado Henry Kissinger, señalan a la señora Kissinger los sitios interesantes frente a una pagoda en los jardines Chuocheng de Soochow, China. (Radiofoto AP).

Esquicentenario de batalla de Ayacucho

Perú trata de asegurar presencia de presidentes

LIMA 29 (AP).- Dos misiones de alto nivel del gobierno peruano concluirán en los próximos días la tarea de confirmar cuantos presidentes americanos asistirán a la reunión organizada por el Perú como culminación de los festejos del sesquicentenario de la batalla de Ayacucho.

En un intento por asegurar la presencia de los Jefes de Estado, el gobierno peruano envió las dos misiones, una a Chile, Argentina y Bolivia y la otra a Ecuador, Colombia, Venezuela y Panamá, países que estarán representados en los festejos de la Batalla de Ayacucho que hace 150 años significó la independencia política del Perú con la derrota de los españoles.

El Teniente General Rolando Gilardi, Ministro de Aeronáutica, Comandante General de la Aviación y miembro de la Junta Revolucionaria y el Ministro de Vivienda, Vicealmirante Augusto Gálvez, viajaron a la Argentina y luego a Chile y Bolivia. El otro grupo lo forman el Canciller, General Miguel Angel de la Flor y el Ministro de Salud, Teniente General, Francisco Morales Bermúdez, quienes visitarán los otros países mencionados.

La cita presidencial es el acto de mayor importancia dentro de los festejos y la visita culminará con la firma de una declaración Conjunta de los Países Bolivarianos, Argentina y Chile, que tuvieron destacada participación en la Batalla de Ayacucho.

A los actos han sido invitados otros representantes de gobiernos latinoamericanos, el Reino Unido y España.

La proyectada reunión de jefes de gobierno de ocho países, incluso el Perú, se verá disminuida por dos deserciones ya anunciadas.

La Presidenta argentina Isabel Perón comunicó ya oficialmente que no podrá concurrir a la cita y que será representada por el canciller Alberto J. Vignes. Este ministro reveló que cuestiones de trabajo que requieren su presencia en Buenos Aires harán imposible el viaje de la Jefa del Estado.

El Presidente colombiano Alfonso López fue el primero en excusarse de asistir y designó al Vicepresidente Julio César Turbay Ayala. Según declaró el mandatario colombiano su conducta de gobernante es objeto de escrutinio por parte del Congreso. López Michelsen deberá responde sobre su gestión durante los 45 días en que ejerció poderes extraordinarios para encarar problemas económicos y sociales en su país.

De los restantes jefes de gobierno, ya esta asegurada la presencia del General Omar Torrijos, de Panamá, General Augusto Pinochet, de Chile, y Carlos Andrés Perez, de Venezuela. El General Hugo Banzer, de Bolivia, ha declarado que mantiene su decisión de asistir a la reunión.

De confirmarse la presencia de los cuatro jefes de estado que se unirán al de Perú, General Juan Velasco, el venezolano Perez será el único jefe de gobierno civil que asistirá a la cita.

El programa oficial de las visitas presidenciales no ha sido dado a conocer aún, posiblemente por razones de seguridad. Lo que se sabe es que llegarán el día 7, al siguiente habrá una recepción que ofrecerá el General Velasco en su honor y el 9, la firma de la declaración conjunta y la recepción de los visitantes para retribuir atenciones.

Tambien ha trascendido que los cancilleres, que llegarán con anterioridad a los presidentes, se reunirán en Lima para dar los toques finales a la declaración conjunta, ya preparada por una comisión mixta y asistirán a los actos en el lugar de la Batalla en Ayacucho, donde habrá desfile de soldados peruanos y de otros países.

La declaración, según trascendió tiene tres partes, La histórica, la política y la económica. Han trascendido algunos posibles puntos que se incluirán en el documento. Se mencionan entre ellos el problema de la mediterraneidad de Bolivia, el Canal de Panamá, el pluralismo ideológico, la autodeterminación de los pueblos, el principio de no intervención, defensa de los recursos naturales, la unidad y solidaridad continental la reestructuración del sistema económico y la condenación de todo tipo de coacción económica o política.

Habrá alimentos para hambrientos si se paga precio

ROMA, 29 (AP).- En una misión boicoteada por la Unión Soviética y China, los principales exportadores de granos dijeron que suministrarán víveres para alimentar a los países hambrientos, siempre que se llegue a un acuerdo sobre quien se hará cargo de la cuenta de casi dos millones de dólares.

Convocados aquí para efectuar consultas urgentes a fin de satisfacer las necesidades de los países hambrientos de Asia y Africa en los próximos ocho meses, los exportadores dijeron que se necesitaban y estaban disponibles siete millones y medio de toneladas de alimentos.

La India, Bangladesh y otros países países recipientes participaron en las conversaciones.

"Hallamos los alimentos", dijo Richard Bell, Subsecretario Adjunto de Agricultura de los Estados Unidos.

Los delegados dedicaron la mañana a evaluar los suministros disponibles y la cantidad de trigo y otros cereales ya comprometidos en las ventas comerciales en Europa Occidental y Japón.

Bell añadió que otros dos millones de toneladas de trigo estaban también disponibles para satisfacer las necesidades de los países industriales, con lo que podían decir que no sería necesario limitar su venta como se había propuesto originalmente en la Conferencia Mundial de Alimentos anteriormente este mes.

La reunión, convocada por Addeke Boerma, Director General de la Organización para la Agricultura y la Alimentación de las Naciones Unidas (FAO), calculó que los exportadores podrían proporcionar para los países necesitados 5,5 millones de toneladas de cereales, 1,6 millones de toneladas de arroz y aproximadamente medio millón de toneladas de maíz y cereales de grano grueso por un total de 7,8 millones de toneladas.

MEDIO ORIENTE.- Naciones Unidas 29 (AP).- El Consejo de Seguridad vota en favor de una resolución para ampliar por seis meses el mandato de las tropas norteamericanas que separan a las fuerzas sirias e israelíes.

El concilio fue convocado para negociar acuerdos que permitan mantener la paz en el Medio Oriente Radiofoto AP).

Obras de la Iglesia en el país confrontan problemas económicos

-Mensaje de Paulo VI a la Conferencia Episcopal.-

En parte saliente del informe de la Comisión Económica de la Asamblea de la Conferencia Episcopal que se realiza en estaciudad se señala que las obras de la Iglesia en Bolivia confrontan dificultades económicas y el riesgo de su interrupción o clausura de algunas de ellas.

El informe fue una fase de la jornada cumplida ayer en Domingo Savio por la Asamblea Ordinaria de Obispos del país, cuyas deliberaciones deben terminar hoy.

MENSAJE PAPAL

El Santo Padre Paulo VI ha enviado un mensaje con su bendición apostólica a la Conferencia Episcopal Boliviana, que se reúne en esta ciudad en Asamblea Anual Ordinaria.

El mensaje papal fue en respuesta a otro que los obispos habían enviado el martes, al comenzar sus deliberaciones, en el que expresaban lo siguiente:

"Reunidos La Paz Asamblea Ordinaria Conferencia Episcopal Cardenal Maurer y Obispos, interpretando también sentimiento sacerdotes, religiosos, y religiosas y fieles agradecen Vuestra Santidad muestras afecto hacia pueblo boliviano y reiterando inquebrantable adhesión su inspirado magisterio, imploran bendición apostólica. Cardenal Maurer".

La respuesta del Santo Padre llegó a través de un cablegrama del Cardenal Villot, que dice:

"Eminentísimo Cardenal José Clemente Maurer
Presidente Conferencia Episcopal Boliviana
La Paz.

Santo Padre con sinceras expresiones gratitud por mensaje adhesión imparte de corazón implorada bendición apostólica prenda asistencia divina para trabajos ese episcopado. Cardenal Villot".

REUNION MATUTINA

En la mañana de hoy, los Obispos recibieron un detallado informe de la Comisión Económica de la Conferencia.

Una de las conclusiones más evidentes de ese informe es que todas las obras de la Iglesia en Bolivia confrontan dificultades económicas.

Es por eso que los Obispos resolvieron, tan pronto como sea posible, realizar una planificación sobre la responsabilidad evangelizadora de la Iglesia. Si los medios de que puede disponer fueran insuficientes, se tendría que optar por el cierre o interrupción de alguna obra. Entretanto, el lunes se reunirá una comisión especial para tratar asuntos económicos de mayor urgencia.

AÑO SANTO

La reunión de la tarde estuvo dedicada a asuntos varios, entre otros el Año Santo que concluirá en las diócesis de todo el mundo el 24 de diciembre próximo, para comenzar ese mismo día en Roma.

Los Obispos decidieron que el Domingo 22 de Diciembre los fieles puedan ganar las indulgencias del Año Santo en todas las iglesias en las que haya alguna celebración litúrgica para esa finalidad.

Preocupa deterioro de la OEA

WASHINGTON, 29 (AP).- En esferas competentes se estima que la Organización de los Estados Americanos podría ser incapaz de contener las tensiones que se han venido acumulando en las relaciones interamericanas.

La posibilidad de su desintegración, que ha sido anticipada por muchos de sus enemigos, comienza a ser contemplada seriamente por aquellos que la consideran como el más efectivo instrumento creado por la América Latina para contener la influencia de su poderoso vecino norteamericano.

El canciller colombiano Indalecio Liévano Aguirre expresó claramente esos temores luego de que la conferencia de ministros de relaciones exteriores reunida en Quito desoyera la voluntad de la mayoría para seguir imponiendo las sanciones al régimen cubano del Primer Ministro Fidel Castro.

En aquellas esferas consideran que el régimen mexicano del Presidente Luis Echeverría está conteniendo con dificultad su impulso natural de dejar la organización.

Se sabe además que el presidente venezolano Carlos A. Perez ha dicho privadamente que su país preferiría abandonar la OEA antes que ver instalado en ella al canciller paraguayo Raúl Sapena Pastor como su secretario general.

La posición de esos tres países es señalable pues son los que moralmente se encuentran más comprometidos con la suerte de la organización.

No es mera coincidencia que fuera Ezequiel Padilla Nervo, con Alberto Lleras Camargo, quienes 1945 vislumbraron en Chapultepec la necesidad de crear un elemento de contención del poder norteamericano que en 1948 iba a tomar cuerpo con la carta de la OEA, cuyos principios fueron redondeados de un modo descollante en Bogotá por Romulo Betancourt.

"El derecho internacional será la norma de conducta de los Estados Americanos", dice la carta. "Ningún estado podrá aplicar a otro medidas coercitivas para forzar su voluntad política y obtener de este ventajas de cualquier naturaleza... ningún estado tiene derecho a intervenir directa o indirectamente, y sea cualfuese el motivo, en los asuntos internos o externos de otro estado... la agresión a un Estado Americano constituye una agresión a todos ellos...la cooperación económica constituye una base para la prosperidad común de los pueblos del continente... la justicia y la paz social son la base de una paz duradera".

La grave advertencia de Liévano de que no se puede abrigar por la borda toda esa conquista del derecho americano, la forma en que pudiera desbordar la frustración que se atribuye a Echeverría, y la razón que pueda tener Pérez al cambio de comando en la OEA son elementos que sólo podrán ser conjugados en el futuro, pero la semana pasada la organización mostró un hecho palpable de su desintegración.

La cuestión se suscitó en torno a la gestión destinada a renovar parcialmente una comisión encargada de vigilar las actividades antiastristas en el hemisferio, que la mayoría consideraba como un rezago de la guerra fría.

Uno tras otro los representantes de 12 de los 23 países presentes dijeron que no convalidarían con su voto aún negativo la renovación de la comisión.

Se produjo entonces un hecho sin precedente en la sala del consejo permanente: los 12 se levantaron de sus sillas para entregarse a la despreocupada conversación entre ellos mientras los once restantes seguían en sus bancas procurando sin suerte no una, sino dos, tres, cuatro y cinco veces articular la mayoría necesaria para reconstituir la comisión.

El estudo desden de los 12, y la obstinada carencia de realismo de los 11 que quisieron seguir el asunto como si no se estuviera en medio de una seria crisis indica la quiebra absoluta

Declaración de miembros del Consejo Consultivo de Prensa

Los directores y periodistas invitados por el Gobierno Nacional, como miembros del Consejo Consultivo de la Secretaría General de Prensa e Informaciones de la Presidencia de la República, hacen conocer a la opinión pública que su aceptación para tal importante función, por razones de patriotismo y servicio al país, no significa, en momento alguno, renuncia a su facultad de informar y opinar con entera libertad y objetividad, sobre el acontecer del país. Tampoco implica compromiso político y su misión será de consulta, es decir, de consejo.

Creemos que en un momento de crisis, como el que atraviesa nuestro país, estamos en la obligación de dar nuestro concurso en lo que sea posible para mejorar las instituciones y lograr el desarrollo político, económico y social del país. Siempre hemos obrado guiados por ese criterio que es el que ahora también emplearemos en la tarea para la que se nos ha invitado. De esa manera debe entenderse la contribución que harán los representantes de la prensa y la radio a la Secretaría General de Informaciones de la Presidencia de la República.

Jorge Carrasco, Director de EL DIARIO; Huáscar Cajías, Director de PRESENCIA; Mariano Baptista, Director de ULTIMA HORA; Raúl Salmón, Director de RADIO NUEVA AMERICA; Humberto Palza, Director de HOY; Jaime Humerez S., Presidente de la ASOCIACION DE PERIODISTAS; Samuel Mendoza, Comentarista de RADIO Y PRENSA.

Argentina: Fracasó paro de transporte

BUENOS AIRES, 29 (AP).- Después de 38 horas de "lock out" los empresarios trasportistas de Buenos Aires y sus alrededores se rindieron hoy incondicionalmente y levantaron sus medidas de fuerza.

Esta tarde, poco después de las 14.30 (12.30), voceros que representaban al Consejo Federal de la Entidad Nacional del Transporte Automotor de Pasajeros (ENTAP), hicieron saber públicamente, y lo comunicaron a las autoridades, que habían decidido reanudar sus servicios.

Desde las 24 del miércoles, y al no obtener autorización del gobierno a incrementar sus tarifas, los empresarios retiraron de la circulación los medios de transporte, con el consiguiente perjuicio para la población, que ayer y hoy debió concurrir a pie a sus ocupaciones.

El único medio colectivo de transporte que funcionaba era el de subterráneos, pero no alcanza ni con mucho a satisfacer las necesidades de Buenos Aires y sus alrededores, donde se estima que viven ocho millones de personas.

Los trenes suburbanos, que penetran en algunos casos hasta zonas céntricas de la ciudad, tampoco alcanzan a satisfacer las necesidades del transporte. La inmensa mayoría de la población se desplaza en Buenos Aires y sus alrededores utilizando pequeños ómnibus, ágiles y veloces, que aquí se denominan directamente "colectivos"

Se cree que en la decisión de los transportistas influyó poderosamente la mano fuerte del gobierno, que horas antes había procedido a detener al titular de ENTAP, Roque Fantino. Además, como para demostrar que no existía la menor disposición a negociar, las autoridades ya habían comenzado en las últimas horas del jueves a incautarse de ómnibus, que prevía revisación mecánica fueron puestos esta mañana a servir en líneas de emergencia.

Sin embargo, el número de vehículos incautados era muy pequeño como para paliar la grave situación creada. Se estima que debido al "lock out" desaparecieron de las calles alrededor de 12.000 ómnibus, y el número de los incautados apenas pasaba esta tarde del centenar.

La incautación de los coches y la detención de Fantino, además de medidas aplicadas por el gobierno en virtud del estado de sitio que rige desde hace varias semanas, dio-llegaron la resistencia de los empresarios que así se rindieron sin condiciones. Se estima que en pocas horas más los servicios de transporte se habrán normalizado.

Los empresarios, desde tiempo atrás, reclamaban autorización para aumentar las tarifas, que en algunos casos aumentarían en más del 50 por ciento, para pasar de 65 centavos a un peso (seis a diez centavos de dólar). Dijeron que ello se haría imprescindible si se aumentaba el precio de los combustibles, pero esta semana el gobierno anunció que no habría variantes hasta el primero de enero, lo que dejó a los empresarios transportistas sin argumentos para su demanda.

Igualmente reiteraron su solicitud de aumento tarifario, y al no obtener respuestas satisfactorias del gobierno el miércoles dispusieron dejar de prestar "servicios que no son rentables", como expresó ENTAP en un comunicado.

No se registraron incidentes durante el paro y el público no reaccionó con violencia.

Arraigaron bienes de empresa que instala nuevo sistema de agua potable en Potosí

POTOSI, 29 (PRESENCIA).- "Varios aspectos nos obligan a notificar a Uds. que no recibiremos las obras entre tanto no se consiga su normal funcionamiento", expresa en partes salientes una nota de AAPOS, Administración Autónoma para Aguas Potables, dirigida a la empresa constructora del nuevo sistema.

La modernización del sistema de aguas potables, mediante un crédito del BID, está ocasionando seria preocupación en autoridades, instituciones y población en general.

Luego de que hace tres meses se informó que los trabajos habían concluído, las pruebas dieron resultados negativos y según se dijo, no existe la presión necesaria en la distribución y de otro lado se constatan fallas en otros aspectos.

La empresa constructora "Integral Ltda." no ha podido demostrar eficiencia en sus trabajos, mientras que IPA, Ingeniería Politécnica Americana, firma supervisora, no puede llegar a verificar una labor que haya dado resultados satisfactorios.

DECISION

El Gerente General de AAPOS, Ing. Alberto Campos Llanos, luego de consultas a las autoridades del Departamento, dio a conocer que en fecha 26 de noviembre ha enviado una nota a la empresa "Integral Ltda.", rechazando la recepción de obras.

Partes salientes de la nota de AAPOS, expresan "considerando que durante todo el periodo de prueba de 90 días, después de la entrega provisional efectuada el pasado 26 de agosto, no se ha logrado satisfacer los requerimientos de diseño, con relación a las presiones de servicio, ni mucho menos se ha logrado hacer funcionar la red bajo el sistema de zonas completamente independientes, para suministro continuo, conforme establece las especificaciones de contrato y, por otro lado, continuan las roturas de tubería por diferentes causas", requiriendo permanentemente la atención de su empresa constructora".

Más adelante, AAPOS-POTOSI manifiesta a "Integral Ltda." que "en cuanto a la planta de tratamiento, tampoco se ha logrado hasta el presente ponerla en operación y que, estos aspectos verificados nos obligan a notificar a Uds., mediante la presente carta notariada, que no recibiremos la obra, entre tanto no se consiga su normal funcionamiento".

ARRAIGO DE MOTORIZADOS

De otro lado, el Fiscal de Distrito de Potosí, Dr. Antonio Papusaychis, en cumplimiento de un pedido del Comité de Desarrollo, informó que "se ha instruido a las autoridades de Tránsito para que no dejen salir de la ciudad ningún motorizado de las empresas IPA e "Integral Ltda.", hasta que cumplan sus compromisos con Potosí.

"No podemos permitir que nuestra ciudad vea el incumplimiento de importantes contratos", expresó el Fiscal.

Por su parte, AAPOS, mediante uno de sus boletines, manifiesta que "se ha ratificado ante la Fiscalía de Distrito el pedido de la permanencia en la ciudad del lote de vehículos que están en poder de "Integral" y que fue adquirido e importado con liberación de impuestos, con destino exclusivo al programa de mejoramiento y modernización del servicio de aguas potables de la Villa Imperial".

PRESION ARTIFICIAL

El Ing. Francisco Soto, personero de la empresa supervisora IPA, que tiene a su cargo las pruebas del sistema, en declaraciones a una emisora local, manifestó que "efectivamente han surgido problemas imprevistos y que, actualmente se realizan pruebas de presión, aunque los resultados todavía son artificiales".

Indicó el Ing. Soto que "la causa de las fallas de presión estaría en el consumo enorme de agua en Potosí, lo que arrojaría un promedio de 600 litros diarios por persona".

"Estamos preocupados y con la mayor dedicación estamos buscando los medios para superar esta circunstancia", dijo el personero contratado por IPA y experto en aguas potables.

Por su parte, en AAPOS, así como en el criterio ciudadano, no se acepta la afirmación de que el consumo de agua en la Villa Imperial haya aumentado. "Ni en ciudades de valle o de trópico se usa tanta agua" sostienen los potosinos.

Finalmente, existe preocupación y espectativa en torno a los problemas surgidos en la modernización del sistema de aguas potables, cuyo costo, mediante crédito del BID y aporte local, se aproxima de los $us. 3.000.000.

Sequía causa preocupación a campesinos de Chuquisaca

SUCRE, 29 (PRESENCIA) En la Federación de Campesinos de Chuquisaca, se conoció que el agro está "bastante preocupado por la sequía que se presenta, lo que está demorando la iniciación de las faenas agrícolas".

Un informe recogido por el Coordinador Laboral campesino, lleva a concluir que en gran parte del Departamento existe una temperatura ambiental elevada, y que no llueve.

"Esta situación, dijo el informante, está demorando la siembra, especialmente de cereales". Añadió que se notaba, preocupación en la gente del campo.

Entretanto, varias localidades, especialmente las del valle, proceden con afan a la construcción de defensivos,a fin de resguardar sus terrenos de labranza de la posible crecida de los ríos.

El año pasado, las precipitaciones pluviales causaron serias inundaciones y los destrozos ocasionados fueron irreparables.

Al presente "solo una o dos lluvias torrenciales abrieron alguna esperanza". El verano se caracteriza por su elevado grado de temperatura.

Será instalada en Tarija moderna fábrica de cerveza

TARIJA, 29 (PRESENCIA).- Angel Baldivieso Echazú, Presidente del Comité de Obras Públicas y Desarrollo de Tarija (CODETAR), a su retorno de La Paz, informó que ese organismo ha concretado con un grupo de inversionistas alemanes, la instalación de una moderna cervecería en este departamento, que demandaría una inversión de un millón y medio de dólares americanos y que girará bajo la razón social de "Fábrica de Cerveza Bavaria Unión Tarija".

Al presente, los técnicos alemanes se encuentran en esta capital y definirán en el curso de los próximos días el lugar donde será instalado el complejo industrial cuya producción según se ha previsto, podrá satisfacer la demanda local, habiéndose considerado la posible exportación de los excedentes.

CODETAR será el titular del 10 por ciento de las acciones, estando establecido que otro porcentaje similar de acciones será puesto a la venta en esta capital, en favor del sector privado conformando de esta manera una sociedad anónima.

Se ha informado que la maquinaria de la moderna fábrica ha arribado al puerto de Buenos Aires, estimándose que en el curso de las próximas se será trasladada a Tarija proceder a su montaje, suerte que en el transcurso año venidero se encontra producción intensiva.

La información br por Baldivieso Echazú h recibida con complacen los círculos cívicos, que dieron que a través d proyecto se da un pas positivo en la industrial del Sud del país, creando fuentes de trabajo y prodi Por otra parte, la cer tendrá un efecto saludab área rural donde existe plias zonas productoras bada.

Instituciones cívicas esperan aclaración sobre su vigencia

COCHABAMBA, 29 (PRESENCIA).- En días pasados, el Presidente de JUNCO a través de una nota cursada al Prefecto del Departamento, solicitó autorización para efectuar sus sesiones ordinarias habitualmente señaladas para los días martes de cada semana. Esta autoridad, de acuerdo al nuevo estatuto político del gobierno nacional, remitió dicha solicitud a conocimiento del Comandante de la Séptima División de Ejército, General Hugo Salmón Cordova, para su respectiva consideración.

La máxima autoridad política - administrativa del Departamento, según informó Bilbao la Vieja, anticipó que la vigencia legal o su receso de las instituciones cívicas de Cochabamba y del país en general será aclarada a nivel de autoridades superiores de La Paz.

El dirigente cívico, a tiempo de hacer una explicación de las últimas disposiciones dictadas por el gobierno nacional, aseguró que la situación de las instituciones de servicio al pueblo y de cooperación al desarrollo regional no están afectadas con el receso de sus representantes. Hugo Bilbao la Vieja, Presidente de la Junta de la Comunidad de Cochabamba, considera que las instituciones cívicas existentes en el país 'y particularmente, en esta ciudad no estarían comprendidas en el decreto ley que declara receso de representantes de organismos profesionales, laborales, mineros, campesinos, universitarios y estudiantiles.

No obstante la Junta de la Comunidad de Cochabamba, al igual que el Comité Pro - Cochabamba y Acción Cívica Nacional cancelaron indefinidamente sus sesiones ordinarias hasta que el gobierno aclare la situación de los mismas.

Nuevo pabellón quirúrgico en maternidad Eva Perón

SANTA CRUZ, 29 (PRESENCIA).- El Instituto de Maternidad "Eva Perón" de esta ciudad, cuenta desde hoy con un nuevo pabellón quirúrgico.

El acto de entrega contó con la presencia de las principales autoridades del departamento y otras personas especialmente invitadas.

En la oportunidad, hizo uso de la palabra el Dr. Carlos Shraer, Presidente del Colegio Médico, quien agradeció al Alcalde Municipal por su colaboración para hacer realidad la obra y ponderó la labor desarrollada en bien del centro sanitario por el Dr. Percy Boland.

Percy Boland hizo una relación sobre la actividad que cumple el Instituto Maternológico, poniendo de relieve el trabajo y esfuerzo que realiza el personal para poder cumplir con los requerimientos de las personas que asisten al nosocomio.

Anunció que se piensa continuar con los trabajados de ampliación, contando para ello con el financiamiento de 600.000 dólares.

El nuevo pabellón fue construido gracias a las colaboraciones recibidas de instituciones y el pueblo cruceño.

Nueva promoción en el Instituto de Formación Pedagógica del Beni

TRINIDAD, 28.- (PRESENCIA).- El Instituto de Formación Pedagógica ha promocionado 45 flamantes profesionales en una nueva gestión de trabajo, después de cuatro años de labores.

El pasado año, tuvo la primera promoción, con los beneficios correspondientes para la tarea educativa del medio, donde existe una mayoría de profesores interinos, salidos del vaivén político en su mayor porcentaje.

El acto de graduación, realizado en el Cine Teatro "Trinidad", donde estuvieron presentes las autoridades locales, el Prefecto del Departamento, la Alcaldesa, educadores e invitados, fue emotivo, por las circunstancias especiales y las características que tiene la obtención de un título en hombres y mujeres de edad, que los acredita como profesionales de la tarea de formar y forjar la niñez.

Aunque la ley de Normales deja fuera de vigencia a este instituto de formación profesional, ha podido continuar sus labores con la aquiescencia del Ministerio de Educación, Sin embargo, para el Beni, representa uno de los pasos más efectivos para profesionalizar al educador empírico y para dar oportunidad a la juventud de escasos recursos que por vocación quiere dedicarse a este apostolado.

Se confiscarán inmuebles en que oculten a agitadores

SANTA CRUZ, 29 (PRESENCIA).- El Prefecto del departamento Ing. Heberto Castedo LLadó, hizo su segunda advertencia a la población cruceña, indicando que "las personas que maliciosamente oculten a los agitadores, sufrirán la confiscación de sus inmuebles"

Añadió que los subertores de la paz y tranquilidad social del departamento y del país en general, deben estar advertidos de que los organismos de seguridad del Estado actuarán con todo el rigor de la ley.

El Ing. Castedo LLadó manifestó que pequeños grupos de revoltosos pretenden desvirtuar la esencia propia del nuevo sistema político imperante en el país. Reiteró que a las personas que oculten a los agitadores del golpe del 7 de noviembre, por instrucciones superiores, se les quitará sus casas señalando que las mismas posteriormente serán otorgadas en favor de los necesitados.

El Prefecto formuló esta segunda advertencia a la población cruceña, ante el conocimiento de que algunas personas ocultan en sus domicilios a los subvertores La primera advertencia la hizo hace aproximadamente 15 días, señalando que las personas que oculten a los revoltosos serían castigados con la Ley de Seguridad del Estado.

NO HAY TOLERENCIA

Por otra parte, el Ing. Castedo LLadó manifestó que los locales de diversión, bares,cantinas,boites y otros, no podrán atender pasada la media noche, conforme lo establece el auto de buen gobierno de la Prefectura dando a entender que no hay avance de hora y que cualquier infracción a esta disposición sera sancionada.

Como se recordará el Gral. Libera Cortez, jefe de la zona militar de Santa Cruz, la pasada semana mediante un comunicado, otorgó avance de hora hasta las 2 de la madrugada, para el funcionamiento de los locales públicos.

CASA DE JUEGO

Finalmente, el Prefecto del Departamento hizo una ultima advertencia a los propietarios de casas de juego, señalando que deben cerrar sus locales en forma definitiva, caso contrario serán encarcelados y multados por las autoridades.

El cumplimiento de todas estas disposiciones estará controlado por la Dirección de Investigación y La Guardia de Seguridad Pública.

Alcalde de Oruro asumió anoche la dirección de ETOSA

ORURO, 29 (PRESENCIA).- Anoche asumió la presidencia del Consejo de Administración de la Empresa de Teléfonos Oruro S.A. (ETOSA), Enrique Miralles, en su calidad de Alcalde Municipal. La ceremonia se efectuó en la sala de reuniones de la empresa, en presencia de autoridades locales.

Le tomó el juramento de ley, el Prefecto del Departamento, general Alfredo Cortés de Rojas, quien le deseó éxito en sus labores. Miralles respondió: "No puedo ofrecer mucho, sino decir humildemente que trabajaremos por el progreso de nuestro pueblo. Estoy seguro de que todos ustedes cooperarán en este empeño".

Luego hizo una historiación breve del servicio telefónico en Oruro, señalando que esta ciudad fue la primera de Bolivia en contar con un adelanto científico de esa clase, casi en la misma época en que las instalaciones automáticas de ese tipo se hacian en capitales como Lima y Buenos Aires. El gerente - interventor de ETOSA, coronel (r) Miguel Muñoz, expresó que se imprimirá "nueva vitalidad en la marcha ascendente de ETOSA, más aún si estamos próximos a que Bolivia dará al fin, el salto del siglo, en materia de comunicaciones.

ASESORIA JURIDICA

ATENDEMOS LOS SIGUIENTES JUICIOS - CIVILES

Ejecutivos. Posesión Hereditaria. Contratos de compra venta. Sociedades Civil y Mercantil, etc. PENALES: Estafas, Homicidios, Calumnias, Abuso de Confianza, etc. MINERIA: Sociedades, Petición y Adjudicaciones, etc. Recurso de Habeas Corpus.

LIBRETAS DEL SERVICIO MILITAR

Auxiliares, Dispensaciones, Postergaciones, Redenciones y Pérdida de Libretas, Rectificaciones de Nombre y Apellidos, etc.

Yanacocha 599, Of. 3: 1er. piso. Atiende Dr. Roberto Zelaya. ABOGADO EX JUEZ. Casilla 5691. Tel. 28399.

PARA ENTREGA INMEDIATA

DISPONEMOS DE:

Alambre ovalado Nº 17/15 Alta Resistencia-Tipo San Martín. Doble galvanizado en rollos de 1.000 metros de ACINDAR (Argentina) Alambre Galvanizado Nº 10 para Travillas en rollos de 40 kilos. Cañerías de Fierro Galvanizado de: 1/2'' - 3/4'' - 1'' - 1.1/4'' - 1/1/4'' - 1/1/2'' - 2'' y 3''. Garrafas 1974 para gas liquado de 10 kg.

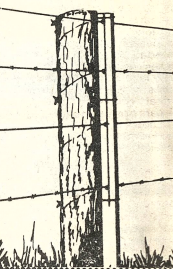

Ventas por mayor y menor en

ROGHUR

Importaciones.
Representaciones.
Direc. Arenales 53. Teléf. 2-6645.
Casilla 401 Cables ROGHUR
Santa Cruz.

CURSOS RAPIDOS

CURSOS MODERNOS Y RAPIDOS DE "CORTE Y CONFECCION"

"TECNIMOD"

SISTEMA

BRASILERO

Se dictarán cursos modernos de corte y confección, aplicando el modernisimo sistema "TECNIMOD", único en el país; Ud. con solo pasar 8 clases ya podrá confeccionar sus propias prendas de vestir, sin pruebas ni cálculos. Conozca las bondades de este moderno sistema y participe de las satisfacciones que le brindará su conocimiento "TECNIMOD" le abrevia su aprendizaje a un tiempo mínimo, y encaminado para su modela je por la maravillosa ESCUADRA MAGICA (Eterna compañera suya, que le dará una profesión rápida y lucrativa).

Los cursos comenzarán el lunes 2 de diciembre, en horarios convenientes (incluso nocturno) con una duración de 21 días, al término de los mismos se otorgarán certificados.

Mayores referencias e inscripciones en secretaria de ASOCIACION CRISTIANA FEMENINA, calle Pichincha Nº. 583 (graditas) Telf. Nº. 25393, en horas de oficina.

Contra todas las formas de Estreñimiento

BOLDOLAXINE

LAXANTE

Pida en su Farmacia

Ventas en todo el País

SANA-CICATRIZA

PIE DE ATLETA

QUITA RAPIDAMENTE

PICAZON

A base de Propionato de Sodio y otros medicamentos hemos logrado una fórmula específica para el tratamiento de enfermedades de la piel producidas por hongos, como infecciones de la piel, tiña de las uñas, del cuero cabelludo y de la barba, eczema, pie de atleta, etc.,que se vende con el nombre de SANAFITIL.

Si Ud. ha probado otros medicamentos y no ha logrado los resultados deseados pruebe SANAFITIL y Ud. comprobará sus buenos resultados.

DESPUES DEL "VIERNES"..

"AMANCAY"

TE HEPATICO EN BOLSITAS

LIMPIA EL HIGADO

DESINTOXICA EL ORGANISMO

RESUELVE LOS COLICOS BILIARES

DISTRIBUYE EN BOLIVIA:

LABORATORIOS "FITOBOL" LTD.

CASILLA 1499 COCHABAMBA - BOLIVIA

Guia Profesional

Médicos

CONSULTORIA DE COMERCIO INTERNACIONAL "CONSULTFINAN"

Bajo la dirección de:
Dr. Juan Pereira Fiorilo
Abogado y Doctor en Ciencias Económicas

En cooperación con abogados, economistas e ingenieros especialistados ofrece sus servicios en:

Exportación de productos no tradicionales al Mercado Andino.
ALALC, mercado mundial aplicando ventajas arancelarias.
Instalación de industrias para mercado interno y mundial.
Asesoramiento jurídico-económico sobre acuerdos internacionales de integración.
Financiamiento de empresas y estudios de factibilidad.
Selección de rubros de producción de mercado favorable en el exterior.
Modernización, ampliación y reestructuración de industrias para hacer frente a la competencia del Mercado Andino.

Informes: Ayacucho 266, Tel. 23203, Casilla de correo 506, La Paz.

DR. RIGOBERTO MENA M.

Odontólogo especialista. Catedrático Cirugía Bucal UMSA. Cirugía - Prótesis - Rayos X, complicaciones en la extracción dentaria. Cirugía de los terceros molares. Fracturas y traumatismos de los maxilares. Tumores y mal formaciones maxilares.
Consultorio: Av. Camacho esquina Loayza Edificio Saenz 6º piso oficina Nº 5, casilla 2307. Teléfonos: Consultorio 27636, Domicilio 42706.

DR. ALBERTO MARIACA

MEDICO CIRUJANO

Medicina interna. Esp. Gastroenterología, estómago, intestinos, apéndice, hígado, vesicula biliar, páncreas, etc. Transtornos de la nutrición.
Consultorio Plaza Venezuela 3er. piso (Edificio Sobima) Altos O.K. de horas 14 a 17.
Teléfonos: Consultorio 20837 - Domicilio 23832.

TRAUMATOLOGO-ORTOPEDICO

ESPECIALIZACION: BRASIL - EUROPA

Dr. Carlos Muñoz A.
Atiende niños y adultos - Fracturas de la nariz, pierna, Deformidades en manos - Cicatrices.

CONSULTORIO
Ayacucho 208 quinto piso de 14 a 19 horas, sábados de 9 a 12, teléfonos 52265 domicilio 43075 - 20461.

Dra. RUTH MALDONADO BALLON

Cirugía, Tumores mamarios. Hemorragias. Esterilidad. Flujos vaginales anormales. Prenatal Partos. Planificación familiar.
CONSULTORIO: Mariscal Santa Cruz 1322 Tel. 50040. Tardes 13.30 - 17.00.
Domicilio: Tel. 54564.

ALBERTO GUMIEL

Especialización en ESTADOS UNIDOS

Venéreas. Vias urinarias, enfermedades del trabajo, medicina legal trastornos sexuales.
Consultorio Comercial 994 2º piso telefono 40263
Horario 17.30 - 20 Hrs.
Atiende horas especiales.

DR. LUIS SEA

MEDICINA INTERNA

Broncopulmonares. Tuberculosis, gastrointestinales. Venéreas, en todas sus formas.
Consultorio y domicilio. Evaristo Valle 157 telefono 42465. Atención de 3 a 7.

DR. ANIBAL RIVERO DELFIN

MEDICO DE NIÑOS

Especializado en Londres Santiago de Chile - U.S.A.
Consultorio Av. 16 de Julio 1456, Edif. Sobima 3er. piso. Teléfono 55742.
Domicilio Urbanización San Miguel J-26 Teléfono 83629; Casilla 3601.

DR. JOSE GUTIERREZ MICHEL

MEXICO - BRASIL

Cirugía plástica - Reparadora, traumatología. Defectos de labios, nariz, cicatrices, arrugas. Cirugía de mama y abdomen.
Edificio Alameda 1er. Piso, teléfono 50820 de 17 - 18.30 domicilio 27890.

DR. MARIO MENDEZ ELIAS

Especializado en Neurocirugía, Suecia, Inglaterra, Holanda.
ENFERMEDADES, CIRUGIA DEL CEREBRO, MEDULA NERVIOS, RADIOCIRUGIA, PARKINSON DOLOR, EPILEPSIA.
Consultorio: Avenida Arce 2081. Edificio Montevideo Segundo Piso Horas 15 - 18.
Teléfonos 41430 - 82909.

DR. RUBEN CASTELLANOS ROJAS

MEDICO DE NIÑOS

ESPECIALIZACION: ITALIA FRANCIA

CONSULTORIO: 2º piso Edificio Petrolero 16 de Julio 1616 de 14 - 16 horas, tel. 50461
DOMICILIO: Rosendo Gutiérrez 628, Tel. 54413.
ATENCION DE URGENCIAS

DR. GUILLERMO SUAREZ TEJADA

CIRUJANO UROLOGO

Atiende enfermedades de los riñones, próstata, vejiga, genitales masculinos, venéreas, etc.
Consultorio: Mercado 996 esq. Yanacocha Edif. Almaraz 4º piso Atención horas 18 a 20 p.m.

Dr. JORGE SANTA CRUZ C.

Estudios y especialización en el extranjero

CIRUJANO GENERAL

Especialista en: Hígado, vesicula, estómago, intestinos, bocios, hernias y apéndice. De su regreso al país comunica a su distinguida clientela ALIVIO DEL DOLOR CON ACUPUNTURA CHINA. Reumatismo, artritis, neuralgias, dolores de cadera, rodilla, hombro, y cabeza, ciáticas, transtornos nerviosos y lumbalgias. Favor pedir hora teléfono 27784 y 57114.
Consultorio Edificio Tobia (Potosí-Colón), 3er. Piso, oficina 5, 15 a 20 hrs.

Dra. SONIA OCAMPO BALLESTEROS

GINECOLOGIA

Obstetricia. Estudios Universitarios Brasileros generales. 17 Cetosteroides Pregnandiol, Citología Exfoliativa (Papanicolau) Colposcopia. Urocitograma (Schorr); Hepatograma Electroforesis; Proteinograma, Lipidograma. Fosfatasa alcalina. Hormonas, Progesterona, Testosterona Reiter (Serología) Latex mononucleosis infecciosa Latex e intradermo reacción Quiste hidático. Latex Chagas Servicio de Hemoterapia.
Se recibe consultas y muestras del interior. Servicio de emergencia, feriados y domingos. Atención 8 a 12, 15 - 20.
Av. Arce 2390, teléfono 2095 Domicilio: Teléfono 84127 Casilla correo 6582.

DR. EDUARDO CAMACHO MUÑOZ

MEDICO-MICROBIOLOGO LABORATORISTA

Exámenes completos de SANGRE, ORINA, L.C.R. Pruebas funcionales de HIGADO, RIÑONES, TOMAGO. Serología de VENEREAS, REUMATICAS, CHAGAS, FEBRILES.
Estudio PARASITOLOGICO, BACTERIOLOGICO, cultivos antibiogramas en EXUDADOS, TRASUDADOS SECRECIONES GENITALES DIAGNOSTICO PRECOZ DE EMBARAZO.
Edificio Fabril Plaza San Francisco 993 1er. Piso Nº 1 Teléfonos 41397-25310 Domicilio 65452.

Laboratorios

Laboratorio de Análisis Clínicos "Normal Patológico".
DR. OSCAR TORRICO TERAN

BIOQUIMICO

Estudios de especialización en la Rep. Argentina. Exámenes generales. 17 Cetosteroides Pregnandiol, Citología Exfoliativa (Papanicolau) Colposcopia. Urocitograma (Schorr); Hepatograma Electroforesis; Proteinograma, Lipidograma. Fosfatasa alcalina. K, Na. Metabolismo interno. Triglicéridos Fibrinógeno Lipasa, Test de Reiter (Serología) Latex mononucleosis infecciosa Latex e intradermo reacción Quiste hidático. Latex Chagas Servicio de Hemoterapia.
Se recibe consultas y muestras del interior. Servicio de emergencia, feriados y domingos. Atención 8 a 12, 15 - 20.
Av. Arce 2390, teléfono 2095 Domicilio: Teléfono 84127 Casilla correo 6582.

Abogados

CARLOS CASTAÑON BARRIENTOS

ABOGADO

Asuntos tributarios administrativos, contratos, títulos, consultas, asuntos en general, asesoramiento.

Edificio Asbún nuevo (Yanacocha esq. Mercado), 1er. piso, oficina 103, teléfono 52679, telefono domicilio 42672, casilla correo 4154.

Notarios

GUALBERTO RODRIGUEZ

NOTARIO DE FE PUBLICA
Asuntos del ramo, escrituras, protocolizaciones, testamentos, protestos poderes, legalizaciones, apertura de libros, etc. SERIEDAD, PUNTUALIDAD EFICIENCIA.
Dirección Mercado Nº 107 Frente a Casa Grace. Tel. 22462 Dom. 26072.

PRESENCIA

Director: Huascar Cajias K.
Sub. Director: Renán Estenssoro A.
Gerente: Armando Mariaca V.

Un criterio para juzgar la reforma administrativa

Uno de los propósitos del nuevo gobierno fue el de realizar una reforma administrativa que remedie la ineficiencia y la deshonestidad que se denunciaron muchas veces y que fueron reiteradas en el último documento de las Fuerzas Armadas. Estas pensaban que había que buscar una administración eficaz que significue garantía para el Estado y los ciudadanos, que prescinda del favoritismo partidista -al que se echó mano en la culpa por los defectos denunciados - y que sobre todo se fije en los funcionarios en base a los méritos personales.

Hay que decir, con toda la franqueza que requiere caso tan delicado, que ya se han producido reacciones escépticas sobre la posibilidad de realizar los propósitos anunciados. Tal reacción se debe a que la inmensa mayoría de los funcionarios, inclusive los de nivel superior, han sido ratificados y hay que suponer que a varios de ellos se refieren las censuras publicadas. Eso hace temer a muchos que las prácticas administrativas no han de cambiar radicalmente a menos que se admita algo difícil de creer: que las denuncias que se hicieron eran exageradas y que, por tanto, sólo se requerían algunas reformas de detalle.

Es posible que con el mismo personal - o casi el mismo - se introduzcan nuevas normas administrativas. Uno de los criterios que puede utilizarse para saber si las cosas ya marchan mejor toca a la rapidez con que se realicen los trámites burocráticos.

Cualquier ciudadano que acude a la administración pública para realizar trámites, sabe que una de las mayores dificultades consiste en la lentitud con que ellos se llevan a cabo. Casi siempre, la instancia personal del tramitante es una necesidad sin alivio, a la que se mueve; parecería que la administración no tiene iniciativa propia y requiere del impulso de la parte interesada. Si eso constituye una preocupación para quienes residen en los centros administrativos, calcúlese la angustia de quienes tienen que venir de otros lugares y que deben gastar dinero y tiempo para conseguir gestiones que son fáciles. Que se hagan comparaciones entre lo que esos trámites duraban hace dos meses y lo que duran ahora y se tendrá un buen índice para juzgar si se ha iniciado o no la reforma administrativa.

Para ser equitativos, debemos reconocer que hay reparticiones que tienen muchos funcionarios eficientes. Lo lamentable es que, como un trámite consiste en una cadena de actuaciones, basta un eslabón débil para que el todo resulte perjudicado. Son tan pocos los que tienen que ser identificados. Por lo demás, los modelos pueden tomarse dentro de la misma administración donde hay reparticiones que cumplen debidamente y -lo que no deja de llamar la atención - sin contar más que con el personal estrictamente necesario - a veces, hasta insuficiente - para llevar a cabo sus funciones. Son estos modelos los que deberían imitarse en toda la administración.

Aspectos políticos y de poder en el Derecho del Mar

Por
JORGE DEL VILLAR

Es fácil perderse en la maraña técnica que envuelve al Derecho del Mar. Especialmente si se ingresa al mar de las diversas tesis, proposiciones, definiciones, etc, etc, que en cada congreso, o reuniones referentes a esta materia, efectúan los diversos Estados interesados.

Más allá de ese nivel, como meollo de tódo este asunto, se encuentra el aspecto de poder que el mismo entraña. Y por tanto, el aspecto político del mismo. Es decir, a la faceta de dominio y control de ese poder. Puesto todo político, sea interna o externa, como en este caso, es en definitiva una toma de posición y la acción correspondiente a esa posición en cunstancias concretas de uso y goce de poder.

¿Cuál es el poder en disputa, cuando se habla de Derecho del Mar?. Las investigaciones oceánicas posteriores a la segunda guerra mundial mostraron que el Mar, además de su valor estratégico y geopolítico es potencialmente para las grandes potencias - tenia otro valor, mayor aún; contiene riquezas que se calculan mayores que las existentes en tierra, O sea, más petróleo, más manganeso, más oro, estaño, etc. Que las riquezas explotadas en tierra hasta hoy.

Todas las disputas y guerras de la humanidad se han efectuado en torno al control de riquezas que entrañan posibilidades de energía, es decir de poderío nacional. Sobre todo las guerras y disputas actuales, se realizan alrededor del petróleo.

El control del mar es objeto de interés y disputa por las grandes potencias mundiales por razones económicas.

Hoy tal interés es compartido por todas las naciones del mundo.

Desmenuecemos ese interés. Las grandes potencias necesitan, para el desarrollo de sus industrias, un mayor contingente de riquezas naturales. Es vital el obtener petróleo, cobre, estaño, etc. Correlativamente, las naciones proveedoras de esas riquezas - las naciones subdesarrolladas han ingresado a un control mayor de ellas. Difícilmente es admisible, hoy en día, el nivel de explotación de décadas y siglos pasados. Ningún gobierno actual, por muy entregado que se halle a una gran potencia, podrá admitir una total e incondicional entrega de sus riquezas naturales. Las exigencias de los gobiernos de países subdesarrollados-conforme va creciendo la toma de conciencia de su explotación- van en continuo ascenso. Un ascenso inevitable e irreversible.

La posibilidad concreta de soslayar esas situaciones y exigencias para un acceso y dominio directo de inmensas posesiones de riquezas naturales, es esa invitadora y oportunidad, que las grandes potencias - y los intereses del gran capital internacional - jamás dejarán pasar. Para ello basta - y eso se busca con que las grandes empresas tengan acceso al dominio y propiedad de las mencionadas riquezas marinas.

Es el mar, por tanto, el objeto actual, y de los próximos decenios, de los Estados del mundo. No en balde internacionalistas de toda laya señalan y subrayan dicha importancia. Es en torno al acceso, dominio, propiedad y uso de las riquezas oceánicas que se negocia, que se forcejea, actualmente a nivel internacional. Es una negociación y forcejeo que todas las Cancillerias consideran definitorio e importante. Y en verdad define cuales serán los Estados que por tener el mencionado dominio y uso mantendrán su categoria de grandes potencias y llegarán a ella. Se define , pues, el futuro de cada Estado.

Por otro lado, comprendiendo lo que ello significa, las naciones subdesarrolladas que poseen costas, se han lanzado a una posición intransigente de defensa de esas riquezas que consideran suyas y de sus pueblos.

Así podemos comprender el interés de las grandes potencias por una soberanía en el mar, mínima, de los Estados ribereños. Mientras que los países subdesarrollados insisten que su soberania se extienda al mayor limite posible que garantice el dominio de esas riquezas naturales.

Además del aspecto jurídico existe un aspecto tecnológico. La mayor capacidad tecnológica de las grandes potencias las dota de mayores posibilidades de acceso y control de las riquezas oceánicas. Los pequeños Estados, sin tecnología, en ninguna circunstancia podrán competir.

La única defensa de estas naciones es el establecer una soberania clara respecto a las riquezas en disputa.

¿Y Bolivia? Un Estado enclavado, sin litoral alguno, subdesarrollado, sin capacidad tecnológica competitiva ¿qué interés puede tener en el mar?.

Los intereses bolivianos, con esta nueva situación, sufren una alteración básica. Creo que enfrentamos un nuevo reto histórico que nos aleja del aspecto chillón e histérico de los recuerdos de la Guerra del Litoral.

Enfrentamos ante todo, la posibilidad de quedar definitivamente enclaustrados, no solo respecto a un acceso al mar, como hoy se lo entiende -hoy por hoy en Bolivia, se entiende como acceso al mar, y del mar, como un acceso a rutas de navegación, al uso de puertos, es decir al uso de la superficie oceánica) , sino, sobre todo, al acceso a las riquezas del mar.

Tal como hoy se presentan las cosas, ya no tiene interés vital para los Estados ribereños, verg; Chile, Perú, el control de la superficie del mar. Su interés se centra en el dominio -vitalismo, por cierto - de las riquezas oceánicas de sus costas.

Por tanto, ya no existe obstáculo para que Bolivia obtenga, o se preste, mayores facilidades en el aspecto de uso y goce de la superficie del mar. Es posible que esta circunstancia sea usada - el ofrecimiento de un puerto, de un enclave - para producir a Bolivia en una trampa.

De cara al futuro, y en razón de lo que verdaderamente es importante hoy en dia, podemos encontrarnos, con que, por admitir falsos ofrecimientos, podamos quedar soslayados en la lucha, por el poder que encierra el mar en sus riquezas oceánicas.

¿El interés actual de Bolivia? En muy pocas palabras; ACCESO A LAS RIQUEZAS OCEANICAS.

Si no tenemos tal acceso, si permitimos que los intereses de naciones ribereñas nos impidan tal acceso, quedaremos, en el devenir, como Estado de última categoria. Estaremos sometidos no sólo a un enclaustramiento físico, como hasta hoy, sino también a un enclaustramiento económico-industrial. El famoso potenciamiento boliviano, tan ansiado por todos, quedará en agua de borrajas.

Ante el Año Santo

Invitación a la renovación

"Por el mundo entero, esta invitación a la renovación y a la reconciliación se encuentra enlazada con las aspiraciones más sinceras de libertad, de justicia, de unidad y de paz, que descubrimos allí donde los hombres toman conciencia de los problemas más graves que les atañen sufriendo las calamidades producidas por las divisiones y las guerras fratricidas".

La invitación a la renovación constituye una de las esperanzas más profundas de la Iglesia que se está preparando a las celebraciones del Año Santo.

Un mundo nuevo y un mundo mejor están delante de nosotros como una inmensa esperanza. Una esperanza, a menudo, desgraciadamente, defraudada por el hombre. Nosotros apoyamos nuestra esperanza en Dios, y por esto confiamos que el Señor no dejará de responder con su gracia a los deseos del hombre y de la Iglesia.

Conviene, pues, meditar sobre el fundamento de este deseo de renovación. Es fácil trasladar fuera de nosotros la común exigencia de que un mundo mejor resurja de las tristes experiencias del antiguo.

Nos preguntamos con sinceridad: ¿De dónde procede la señal y síntomas de una humanidad renovada? El hombre no es una abstracción. El hombre es una realidad concreta, formada por individuos que piensan, que eligen, que actúan. Nosotros somos nosotros, cada uno de nosotros, en la medida en que tomamos conciencia de nuestro ser y de nuestros deberes.

La renovación del mundo pasa, por esta razón, a través de la elección y de la decisión de cada persona concreta que se convierte.

En este sentido, el cristianismo ha recogido la esencia y la clave de la renovación del mundo: convertir al hombre a la justicia y a la equidad, crear una conciencia renovada, el sentimiento de un compromiso personal para la conversión del mundo.

El hombre como abstracción no existe: existe el hombre concreto que se convierte a una nueva concepción de la vida, que aspira a la justicia, a la equidad, al deseo y a la cooperación por la consecución de la paz.

Si no se difunde una común conciencia de paz y de justicia es inútil esperar una renovación. Si el hombre concreto no responde a la llamada a la renovación que procede de Dios, la esperanza en una realidad más perfecta y más justa se perderá en el vacío.

El Año Santo es una invitación a la conciencia concreta de cada hombre para que se convierta a Dios, acepte la mentalidad sugerida por la voluntad del Señor y haga suyo el programa de vida que se deduce del descubrimiento de lo que Dios quiere para la salvación suya y la de sus hermanos.

Es ilusorio esperar una salvación, una paz, una equidad, si no existen hombres concretos que acepten el mensaje y se comprometan con él.

Al proponer el Año Santo, la Iglesia pide a los hombres de nuestro tiempo que cooperen con la invitación del Evangelio: "Bienaventurados los constructores de la paz!"

Ante un mundo que exige, con toda su fuerza y su voz, más justicia y una paz verdadera, la Iglesia, respondiendo a la invitación de Jesús, dice a cada hombre personalmente: Conviértete tú y comienza a luchar por la construcción de la paz y de la justicia. Al encontrar al hombre, que tiene la misión de disipar todas las responsabilidades de las iniquidades del mundo dándoselas a los demás o a las estructuras, la Iglesia llama al cristiano para decirle: Sé tú mejor, y cambiaras las estructuras en la medida en que tú puedas y seas empeñarte con ellas para hacerlas funcionar mejor, en la realidad cotidiana, los mecanismos de los cuales tú eres responsable.

Cristo no le ha pedido a las estructuras de renovarse, sino al hombre. El "ven y sígueme" del Señor está dirigido al cristiano que aspira a la libertad y a la justicia para decirle: "Sé tú un constructor de justicia y una garantía de libertad".

El Año Santo deberia enseñar a los hombres de hoy no tanto a "trasladar" las responsabilidades y los compromisos sobre estructuras anónimas, sino más bien a comprometerse, con la propia actividad y con las propias convicciones, en la realización de una mayor y más efectiva justicia y una verdadera paz, actuando con responsabilidad y empeño.

Un Año Santo deberia ser la proposición de un ideal para cada cristiano que, convirtiéndose, se hace misión en el mundo. Construyamos de tal manera el mundo que cuando lo dejemos, sea, por el empeño y por la fidelidad a nuestra vocación, un poco mejor de como lo encontramos.

El Premio Juan XXIII a la UNESCO

El 14 del presente mes, se anunció a la Conferencia General de la UNESCO, reunida en Paris, que el Santo Padre había asignado a esa entidad el Premio Internacional de la Paz, Juan XXIII. La ceremonia durante la cual Su Santidad entregará dicho premio, consistente en 10.000 dólares, se realizará hoy a Hs. 12.00 en la Sala del Consistorio del Palacio Apostólico Vaticano.

El siguiente es un artículo relativo a aquel premio;

MOTIVACION DEL "PREMIO INTERNACIONAL DE LA PAZ JUAN XXIII", CONCEDIDO POR SU SANTIDAD EL PAPA PABLO VI A LA ORGANIZACION DE LAS NACIONES UNIDAS PARA LA EDUCACION, LA CIENCIA Y LA CULTURA (UNESCO).

(30 noviembre 1974)

Si al concederse por primera vez, a finales de 1970, el premio de la paz Juan XXIII a una religiosa modesta y silenciosa, la Madre Teresa Boyaxhiu, se tuvo en cuenta su obra eminente de caridad en favor de los más pobres, ha creído ahora el Santo Padre que las perspectivas y actividad de una de las Organizaciones de las Naciones Unidas, la UNESCO, son asimismo merecedoras de ser honradas por la Iglesia y de ser propuestas al aliento por parte de todos. En efecto, es verdad que la paz se engendra en los corazones no solo a través del contacto con hombres inspirados directamente en el Evangelio, sino también mediante la puesta en práctica, a nivel internacional, de medios educativos, a los que las Naciones aportan su generosa contribución.

La paz es el objetivo primordial que sus fundadores han asignado a la UNESCO, desde su creación en 1946, al terminar la segunda guerra mundial. El preámbulo de la "Convención por la que se crea una Organización de las Naciones Unidas para la educación, la ciencia y la cultura", afirma que "dado que las guerras tienen su origen en el espiritu de los hombres, es allí mismo donde deben ser cultivadas las defensas de la paz"; este Acta constitutivo asigna como objetivos a dicha Organización "contribuir al mantenimiento de la paz, estrechando, mediante la educación, la ciencia y la cultura, la colaboración entre las Naciones, a fin de asegurar el respeto universal de la justicia, de los derechos del hombre y de las libertades fundamentales para todos, sin distinción de raza, de sexo, de lengua o de religión, que la Carta de las Naciones Unidas reconoce a todos los pueblos". Arranca del principio de que "la paz debe ser establecida sobre el fundamento de la solidaridad intelectual y moral de la humanidad".

En este mismo sentido, se precisaba recientemente -como uno de los objetivos de planificación a medio plazo (1977-1982)- que "la participación de la UNESCO a la paz no es ni política ni económica, sino esencialmente espiritual".

Desde hace casi treinta años, la UNESCO, a juicio de la Santa Sede, se ha esforzado por realizar este ideal, inscrito en filigrana en su programa. Tal ideal inspira y orienta sus múltiples actividades. Especialmente, cuando, a partir de los años sesenta, la UNESCO se ha comprometido en una acción activa y eficaz en favor de las naciones menos favorecidas, ha sido para ella una ocasión de hacer que el emperador de una de las naciones más miserables y atrasadas del mundo, Alguno banqueros suizos la han calculado en 150 millones de dólares, cantidad más que suficiente para que el viejo ex gobernante haya solucionado los muchos problemas que afligen a un país que cuenta con las fabulosas minas de Ofir, ya eran explotadas en tiempo de la reina de Saba.

La alternativa planteada por los nuevos gobernantes etíopes a Haile Selassie parece dura y hasta inhumana. Pero si consideramos que gobernó al pueblo como un señor feudal, que explotó los recursos del país en provecho y beneficio propio y que las utilidades fueron depositadas en el exterior, mientras las gentes agonizaban de necesidad, estimamos que la alternativa es justa. La bolsa es del pueblo y deberá revertir al pueblo.

Confusio.

forma de instrumento internacional, por la 18ª Asamblea General: por "la educación, a la comprensión, la cooperación y la paz internacionales"; De manera más amplia, la UNESCO presta un servicio a la causa de la paz en el campo educativo, en el que trata de unir la plena realización de la persona humana con el afianzamiento de una educación a la vocación internacional.

Al dar su apoyo al Año Internacional de la Educación (1971), el Santo Padre se complacia en reconocer que "toda obra educativa engendra desarrollo y es fuente de paz entre los hombres y entre los pueblos".

Tampoco se puede dejar de recordar los trabajos realizados, en el campo de las ciencias sociales y de las ciencias humanas, acerca de los distintos aspectos del problema de la paz: eliminación de tensiones, lucha contra los prejuicios raciales y toda otra forma de discriminación; basta mencionar la intensa reflexión emprendida por la serie de los Forums de la paz, el primero de los cuales, celebrado en 1974, ha tenido por tema "La paz y las convicciones".

Por lo que se refiere a la comunicación entre los hombres, cuyo desarrollo es factor esencial de paz, la aportación de la UNESCO se manifiesta de manera visible en la obra que lleva a cabo en favor de la libre circulación de las informaciones.

Otras realizaciones particulares de la UNESCO tienden a acercar recíprocamente a los hombres para construir la paz: ayuda prestada a la educación de los refugiados, escuelas asociadas, apoyo al servicio voluntario internacional, Cheque Unesco, bonos de ayuda mutua, facilidades para la formación en el extranjero.

Finalmente, numerosos expertos, escogidos entre los más calificados, respondiendo a la llamada de numerosos Estados miembros, aportan a los mismos sus consejos para ayudarlos a promover su desarrollo en los campos de la educación, de la ciencia, de la cultura, contribuyendo de esta manera a la comprensión y a la paz.

La Santa Sede se complace profundamente al ver esta red de esfuerzos al servicio de la paz. Ciertamente, la misión específica de la Iglesia es de orden espiritual y sobrenatural: ayudar a los fieles a vivir su fe en la caridad, y testimoniar en medio del mundo el amor de Dios, que es fuente de paz. Pero el servicio a los hombres forma parte de dicha misión. Por esto presta ella gustosamente su aliento y, en la medida que le permiten sus posibilidades, también su colaboración a quienes se esfuerzan por llevar a la realidad esta educación a la paz, sobre todo cuando se trata de una acción a escala mundial que alcance su objetivo de universalidad.

Estas son las razones que el Santo Padre ha tenido presentes al asignar el Premio de la Paz Juan XXIII a la Organización de las Naciones Unidas para la Educación, la Ciencia y la Cultura. Al hacer esto, reconoce también con gusto el mérito de cuantos han contribuido a la obra de paz de la UNESCO, en particular a los diversos niveles de la misma: Asamblea General, Consejo Ejecutivo, Director General y sus colaboradores. A este respecto merece una mención especial el Señor René Maheu, quien, desempeñando su cargo de Director desde 1961 a 1974 con perspicacia y dinamismo, ha sabido, siguiendo a otros meritorios pioneros, dar un impulso decisivo al esfuerzo de la UNESCO por la paz.

Por fin no es necesario subrayar que esta asignación honra de manera excelente el recuerdo de quien da nombre al Premio: El Papa Juan XXIII. El fue el primer Observador de la Santa Sede ante la UNESCO, testigo activo de los primeros trabajos de esta Organización en favor del diálogo entre los pueblos. Cuando después fue llamado al puesto de responsabilidad suprema en la Iglesia, el instó a los cristianos y a todos los hombres de buena voluntad a preparar ardientemente los caminos de la paz.

La Encíclica "Pacem in terris" es un testimonio elocuente de ello, lo mismo que el Premio de la Paz que el mismo instituyó, precisamente "para alentar las iniciativas en favor de la verdadera paz y fraternidad entre los hombres y entre las naciones".

Sesquicentenarios de Ayacucho y de Bolivia

Por
Mario Aranecibia Herrera

En otro artículo de dias pasados nos ocupamos del problema de los festejos del 150 aniversario de la creación de la República en agosto del próximo año, y sugerimos, con este motivo que los actos centrales deberían realizarse en la ciudad de Sucre respetando su condición de Capital legal e histórica de Bolivia. Allí estamos, asimismo, que al no existir CONGRESO NACIONAL por causas de orden político predominantes en el país, debería pensarse en auspiciar una REUNION LATINOAMERICANA de escritores, la misma que podría concluir, como en casos similares, con una DECLARACION o ACTA donde irían expresadas las preocupaciones de este Subcontinente por problemas tan graves como los del subdesarrollo, el armamentismo, la división social, la discriminación ideológica, la marginalidad social y económica, la dependencia, el neocolonialismo y otras igualmente importantes en el ámbito internacional.

Los preparativos que en estos instantes se realizan en la República del Perú, a fin de concertar una entrevista en Lima de los presidentes de las naciones bolivarianas y sanmartinianas, con el objeto de conmemorar el sesquicentenario de la batalla de Ayacucho, la última grande librada en América y que tuvo la virtud de sellar de la plena independencia de lo que antes fueran las colonias de la metrópoli de España, con todo lo que ese acontecimiento significa, me ha procurado la idea de exponer públicamente la idea de que también en Bolivia se trata de conmemorar no solamente un hecho militar sino el nacimiento de una República, se efectuara en Sucre.

PRESIDENCIAL SUDAMERICANA para realizar la conmemoración de los 150 años. Se trata de una circunstancia excepcional, y ningún sacrificio por relievarla estaría demás, porque los bolivianos, como hijos que heredamos las tradiciones del Kollasuyo, de la Audiencia de Alto Perú, no fuésemos capaces de demostrar toda nuestra voluntad de engrandecimiento patrio y nuestra decisión de poner al servicio de los más elevados ideales del hombre, nuestro propósito de solidaridad, la comprensión entre los pueblos, la paz universal, la justicia social, y política, el respeto a la soberania y el progreso de otros pueblos, como metas u objetivos de nuestros comunes aspiraciones, insoslayables, para garantizar la integridad material y espiritual de América como Continente de promisión para el porvenir, no estaríamos, malgrado nuestro, cumpliendo el mandato de los libertadores y próceres de la libertad de América.

No quisiera que mis iniciativas se tomasen como exteriorización de una postura jingoista, en lo nacional, o localista, en lo departamental, por que bien sé, como boliviano y nacionalista que durante toda mi vida he venido predicando y profesando el gran propósito, es decir la doctrina del engrandecimiento de la Patria, con olvido de sus desgracias pasadas, con ignorancia de sus malos políticos, con prescindencia de los pésimos gobernantes que oprimiendo los eternos anhelos de ventura de Bolivia, prefirieron la solución mas fácil y más terrena posible: la riqueza para los suyos con mengua del destino histórico de la nación. como entidad colectiva y partícipe del deber de la pervivencia y a la felicidad como otros pueblos, que la fecha del sesquicentenario es la gran ocasión para vencer el encasillamiento moral y físico que padece Bolivia, contribuyendo en el gran cruzada y batalla internacional para proyectar la imagen de Bolivia ante la faz del mundo, impulsado por su profundo sentido vital de ser "patria verdadera",

optimista, orgullosa y segura de sus designios en la acción del hombre y los pueblos por el futuro destino del mundo.

No deben arredrarnos los gastos ni el prejuicio de que no somos capaces de acometer empresas audaces: hay que desalzar las limitaciones de nuestra propia incapacidad, casi convertida en complejo; salir de nuestro encuevamiento, del sentimiento anonadante de que somos débiles, o de que nos faltan algunas cosas, pues la decisión de vencer, es decir de realizar, está la clave del destino, la prosperidad, la dicha y acaso el triunfo de los pueblos. Tenemos que vencernos para vencer todo lo demás. Que lo chico y lo cotidiano no mermen nuestra visión de patria nacida de y para la historia.

La Paz, noviembre de 1974.

Congreso de la COTAL

La realización en nuestro país del XIX Congreso de la COTAL (Confederación de Organizaciones Turísticas de América Latina), programado para 1976, es de vital importancia para promover nuestra industria turística y transformarla en el curso de algunos años en una de nuestras más sólidas fuentes de ingresos en divisas. El sólo hecho de que nos visiten aproximadamente 2.000 delegados, entre agentes de viajes y expertos en turismo, nos da una idea del provecho que podemos sacar, siempre y cuando se cuente con una infraestructura que nos permita absorber anualmente una apreciable cantidad de turistas.

En efecto, de nada nos servirá exhibir ante los delegados las bellezas naturales del país, nuestras milenarias ruinas precolombinas, monumentos coloniales y demás lugares de atracción turística si al mismo tiempo no les mostramos hoteles con gran capacidad de alojamiento y a precios razonables, vías de comunicación rápidas y eficientes hacia nuestros centros turísticos y otras obras de infraestructura sin las cuales esta industria no marcha. El sólo hecho de albergar a estos 2.000 delegados ya es un compromiso muy serio que se adquirió al conquistar la sede del XIX Congreso. Estimamos que se están adoptando todas las previsiones del caso para que la infraestructura hotelera cumpla con su cometido, sin descuidar ni alterar sus actividades normales.

Si tenemos la posibilidad de mostrar a los agentes de viajes y delegados la conclusión de la carretera La Paz - Huarina y la posibilidad de un abastecimiento regular por vía aérea a Sucre y Potosí, principalmente, habremos ganado mucho para canalizar una creciente corriente de viajeros. Nuestros actuales índices del movimiento turístico son excesivamente bajos. No estamos todavía entre los afortunados países que atraen a visitantes en gran cantidad. Bolivia recibe la menor parte, quizá una de las más modestas, en el ámbito latinoamericano.

Las razones son por todos conocidas. Nos hace falta una idiomática promoción en el extranjero, capacidad de alojamiento y otros muchos elementos que en una y otra forma sirven para satisfacer las necesidades y aún los antojos de una creciente multitud de viajeros. Hasta 1976, aunque el tiempo es relativamente corto, podemos solucionar parte de estas dificultades. Sólo en este forma incrementaremos a los delegados para que en las correspondientes agendas de viaje se incluya a Bolivia, cuyas perspectivas turísticas jamás serán una realidad sin el aumento incesante de hoteles, vías terrestres y aéreas de comunicación, transporte barato, industrialización de la artesanía y otros rubros que forman la base de la infraestructura turística.

"Operación integración"

La Subsecretaría de Juventudes proyecta llevar a cabo durante el próximo mes de enero la llamada por sus funcionarios "Operación integración". Su objetivo es movilizar aproximadamente a 500 universitarios de todas nuestras casas superiores de estudios a fin de que visiten 28 poblaciones del interior y compartan durante algunos días la vida que llevan sus pobladores, se comprenetren, de sus problemas y necesidades estudien las perspectivas económicas de la región y creen el nexo humano de integración que es indispesable para el desarrollo del país.

Uno de los grandes problemas que afrontamos es precisamente la inexistencia de una auténtica integración. Nuestros diversos sectores sociales y económicos viven divorciados de la realidad nacional, encasillados en su parcela geografica o en el centro de sus actividades sin preocuparse o mejor desvinculados del resto del país. La operación proyecta iniciar la ruptura de esta especie de aislamiento que no nos permite lograr un desarrollo equilibrado y global.

Los futuros profesionales que visiten estas 28 poblaciones, distribuidas en varios de nuestros departamentos no sólo adquirirán un conocimiento exacto de la región que visiten, sino que participarán de su vida habitual, aún en los aspectos de vivienda y habitación. La convivencia será altamente provechosa no sólo para ellos por sus relaciones con también será para los humildes pobladores de estas regiones que viven desvinculados en su medio físico del resto del país. En otras palabras comenzará a forjarse una auténtica integración humana, cuyas insospechables beneficiosas consecuencias las capitalizará el país que hasta hoy vive lamentablemente en estancos separados.

De todo un poco

La bolsa o la vida

La bolsa o la vida es una tradicional expresión del hampa. Es la alternativa que ofrece generosamente todo asaltante a su victima antes de adoptar una determinación radical. No existe un solo caso en la historia de la delincuencia - por lo menos no lo conocemos - en el cual el asaltado haya preferido salvar la vida a la bolsa. En realidad no hay alternativa, porque perder la vida supone quedarse sin bolsa. Y aún en el supuesto caso de un despojado después de perder la vida no sabríamos contestar qué puede hacer un difunto con la bolsa llena. La fortuna sólo tiene valor en esta vida y aún cuando se pierde hasta el último centavo siempre se conserva la esperanza de nuevo golpe de suerte o de reponerse a través del trabajo paciente, laborioso y constante.

El depuesto emperador Haile Selassie ha sido colocado en esta disyuntiva: La bolsa o la vida y, por supuesto, aceptó guardar su ya vacilante vida y entregar su fabulosa fortuna al régimen que lo separó del poder. Se dice que la riqueza del descendiente del León de Judá alcanza a 1.500 millones de dólares, incluido el oro que exportaba de sus minas. Esto quiere decir que el anciano está entregando un valor inconmensurablemente alto por cada día de su vida que ya esta en su declinante crepúsculo. Porque no se puede esperar que un hombre de 83 años pueda tener una existencia tan larga como Mathusalén ni ser una excepción de longevidad exagerada.

Pero no es este el caso. El emperador depuesto está devolviendo lo que pertenece al pueblo etíope. Está pagando unos pocos días o años de vida con el sacrificio de una nación que sufre hambre y miseria. Más de 300 mil niños y adultos han muerto de hambre durante el presente año en este legendario país, rico por sus riquezas fue el asombro del rey Salomón y la codicia de los imperialistas de todos los tiempos.

Es muy posible que el monto total de su fortuna no llegue a una cifra tan impresionante y que, sin duda, haria de Haile Selassie el hombre más rico del mundo, y hasta hace algunos meses el emperador de una de las naciones más miserables y atrasadas del mundo. Algunos banqueros suizos la han calculado en 150 millones de dólares, cantidad más que suficiente para que el viejo ex gobernante haya solucionado los muchos problemas que afligen a un país que cuenta con las fabulosas minas de Ofir, ya eran explotadas en tiempo de la reina de Saba.

La alternativa planteada por los nuevos gobernantes etíopes a Haile Selassie parece dura y hasta inhumana. Pero si consideramos que gobernó al pueblo como un señor feudal, que explotó los recursos del país en provecho y beneficio propio y que las utilidades fueron depositadas en el exterior, mientras las gentes agonizaban de necesidad, estimamos que la alternativa es justa. La bolsa es del pueblo y deberá revertir al pueblo.

Confusio.

INI

Oportunidades de inversión

PRODUCTOS: Molinillos de café y de especias, máquinas de picar, y cortar carne, para rallar queso, extractoras y similares.
MERCADOS POTENCIALES: El abastecimiento del mercado interno se basa en las importaciones.
Los productos del rubro pueden exportarse al Grupo Andino libres de gravámenes arancelarios.

IMPORTACIONES BOLIVIANAS DE ESTOS PRODUCTOS:

En dólares.

1967	53.005
1968	49.922
1969	41.052
1970	41.533
1971	46.137

Asia en crisis

Por JOHN ANDERSEN

Durante su último viaje, Kissinger ha visitado tres capitales del sub-continente asiático, y ha conseguido mejorar las relaciones de su país con la India y el Bangladesh, comprometidas por la actitud propakistaní adoptada por los EE.UU. durante los últimos años. El peripatético Secretario de Estado ha logrado conciliar a la Sra. Gandhi, al reconocer que la política norteamericana había sido anacrónica, y asegurándole que los EE.UU. no tienen ningún interés en modificar el actual equilibrio de fuerzas en esta parte del globo. Ha prometido también económicamente a los tres países, pero esta ayuda, forzosamente limitada, no puede salvar a ninguno de estos países de la crisis que amenaza su existencia misma.

La crisis es, ante todo, económica y afecta al planeta entero. Se inició con el desastroso acuerdo de compra de trigo americano por la URSS, cuyo resultado ha sido doblar el precio del trigo en el mercado mundial. Han seguido aumentos de precios de otras materias primas: cobre, estaño, caucho, etc., y se han creado "carteles" para asegurar el mantenimiento de dichos precios. Después, ha estallado como una comba la decisión de los países árabes de cuadriplicar el precio del petróleo.

En el Tercer Mundo, algunas naciones se han enriquecido prodigiosamente en pocos meses, otras están al borde de la catástrofe. Los enormes beneficios que se están realizando no van automáticamente a los países más poblados. Al contrario: los emiratos y califatos del petróleo son desiertos. Con dos millones de almas, Libia tiene ahora ingresos treinta veces superiores a los del populoso Egipto. Se calcula que los ingresos anuales por cabeza en Abu Dhabi son de 167.000, mientras en el Yemen vecino, apenas llegan a $40. Los países productores de petróleo siguen prometiendo su ayuda a las naciones subdesarrolladas; estas esperan todavía que las promesas se conviertan en realidad.

La escasez de comida ha llegado a proporciones espantosas en muchas partes del mundo. Millones de seres humanos están muriendo de hambre cada día. En el Congreso Mundial de la Alimentación que se ha celebrado en Roma, se ha hablado y recriminado mucho, pero las soluciones parecen tan escasas como la comida misma. Sería preciso, ante todo, controlar el aumento de la población mundial. Sabido es que los países que más contribuyen a la explosión demográfica son los menos dispuestos a tomar medidas eficaces, o los menos capaces de hacerlo.

La escasez mundial de comida durará largo tiempo todavía. Es evidente que los países ricos o industrializados podrán pagar los alimentos que necesitan a precios más altos que los países pobres. Se puede, por consiguiente, prever un desarrollo de la tendencia al individualismo económico y, además, a conflictos de todas dimensiones. En un reciente artículo de Commentary, Walter Laqeur, notable analista de la situación internacional, ofrecía un cuadro escalofriante de lo que se puede prever en el subcontinente asiático. Resumo aquí su panorama:

La India cuenta con más de quinientos millones de almas, de los cuales 170 millones viven debajo del margen mínimo de la pobreza. La India posee la bomba atómica, pero su producción industrial está en vías de disminución. La Sra Gandhi anunció en 1971 que ya no necesitaba ninguna ayuda extranjera. Ha tenido que cambiar de refrán. La crisis económica, como en otros países, exaspera las tensiones interiores. Con su multitud de idiomas, de razas y de particularismos, la India está amenazada por un desmoronamiento total. Tal vez el shah de Irán, que no tiene interés en la desintegración, mantendrá temporalmente a flote a su inmenso vecino con los millones que recauda con sus pozos de petróleo. Existen muchos otros factores en la India que una infusión masiva de dinero no puede corregir de inmediato: escasez de comida, de empleos, de instrucción, el sistema de castas, el tradicionalismo, la inercia. Las fuerzas separatistas irán ganando terreno a medida que se acelere el proceso de desintegración. El único instrumento del cual dispone hoy día el gobierno de Nueva Delhi para intentar poner orden es el resto del mundo y conseguir lo que no necesita son sus armas nucleares. Puede venderlas a países árabes deseosos de protegerse contra la codicia de sus vecinos, o sólo amenazar venderlas. Impedir que esto se produzca ha sido una de las razones por las cuales Kissinger ha conversado larga y detenidamente con la Sra. Gandhi.

Los países fronterizos de la India, el Bangladesh y el antiguo Ceilán, se encuentran en una situación tan desastrosa como la de su vecino. El Pakistán, desmoralizado por su reciente derrota, tiene que luchar con problemas parecidos a los subyacentes a los de Afganistán y el Irán, que no se negarían, en el momento oportuno, a enriquecerse de los despojos. En Islamabad, Kissinger ha prometido a Alo Bhutto que los EE.UU. garantizarían la integridad territorial de su país, y ha podido regresar a Washington dando la impresión de haber obtenido un nuevo éxito diplomático.

Pero el sabe que la situación en el sub-continente asiático no es alentadora, ni mucho menos; y aunque el Departamento de Estado consagre ahora sus esfuerzos en evitar una nueva guerra en el Cercano Oriente - conflicto que no desagradaría a Moscú - es muy posible que los EE.UU. y la U.R.S.S. tengan que reaccionar pronto y solidariamente ante la crisis de inmensas proporciones que se está preparando en Asia del Sur. - (ALA).

Concentración campesina recibió al Nuncio Apostólico en Nor Lípez

Preparada por los Padres Mario Bouby y Lucas Lammens, tuvo lugar en días pasados, en la localidad de San Cristóbal, una gran concentración de campesinos, con el fin de profundizar la catequesis sobre el Año Santo y revivir los ideales de fraternidad y de reconciliación a que nos llama el Santo Padre.

Representantes de las 50 comunidades de campesinos quechuas, se dieron cita en el pueblo de San Cristóbal que fue cuna de la fe cristiana de la inmensa región de Nor Lípez, rodeada por el gran salar.

El pueblo de San Cristóbal ofreció una generosa hospitalidad a más de mil hermanos campesinos que tuvieron así la oportunidad de considerar, en distintas reuniones, los problemas particulares que afectan a toda la comunidad quechua.

El Nuncio Apostólico, Monseñor José Laigueglia, después de haber visitado Colcha "K" pasó a San Cristóbal, a fin de asistir a los diversos actos litúrgicos; lo acompañaron además de los Padres Lucas y Mario, los sacerdotes Luis Díaz, Pedro Bisswanam y el jesuita Javier Albó, especializados en estudios sobre las comunidades quechua y aymaras.

Fue total la participación de los campesinos en la paralliturgia de la noche del sábado y en la solemne Misa concelebrada del domingo 24 de Noviembre dando así prueba de una fe profunda y de un sentimiento religioso que caracteriza a todas aquellas comunidades, que encuentran aliento y esperanza en los valores religiosos, desde una vida difícil por el ambiente y el clima tan desfavorable que pesa sobre ellos.

Los campesinos expresaron su unánime agradecimiento al Nuncio Apostólico, cuya presencia y sus palabras animaron la reunión, renovando también su gratitud a los Padres Lucas y Mario, quienes con sacrificio incontables los asisten, tanto espiritual como materialmente.

El domingo 24 por la tarde el Nuncio fue recibido cordialmente por la población de Uyuni, guiada por su celoso Párroco el Padre Juan de Dios Castelo.

En la Parroquia de la ciudad, Monseñor José Laigueglia, despues de haber recibido el homenaje devoto y filial de las varias Asociaciones religiosas, celebró la Santa Misa, renovando los fieles, en su persona, su adhesión al Santo Padre, a quien representa en Bolivia.

Organismos de seguridad realizaron varias detenciones en Cochabamba

COCHABAMBA 29 (PRESENCIA).- El Ministerio del Interior, a través de sus organismos de seguridad de Estado en esta ciudad, procedió a la detención, durante las últimas horas de varios ciudadanos, presuntamente comprometidos en trajines subversivos, según informó el Comandante de la Septima División de Ejercito, General Hugo Angel Salmón Cordova.

Esta autoridad castrense, al ser consultado sobre el particular, confirmó señalando que, en un operativo cumplido por organismos de seguridad de estado, se procedió a la detención de varios ciudadanos. Dijo que su autoridad tiene conocimiento que algunos ciudadanos tratan de crear la anarquía y el caos en ese nuevo periodo de gobierno, esencialmente militar. El General Salmón Cordova, se excusó de proporcionar la nómina de los detenidos y a los sectores a que pertenecen, señalando que no tiene mayores informaciones al respecto. Negó asimismo que entre los detenidos políticos estén incluidos algunos oficiales de Ejercito, advirtiendo que - en todo caso - se trataría de elementos que han sido dados de baja o están en trajines conspirativos contra el regimen nacionalista.

En tanto, en el Departamento de Orden Político de la DID no se dio ninguna información con referencia a las nuevas detenciones; el jefe de la mencionada sección Crispin Capriles, ha sido reemplazado por Raul Sarco Terrico.

En fuentes extraoficiales, se supo que varios de los detenidos políticos han sido trasladados a la sede de gobierno, por disposición expresa del Ministerio del Interior.

Se espera que en el curso de los proximos días, autoridades del DOP proporcionen una información oficial sobre los allanamientos efectuados a varios domicilios y las detenciones practicadas.

Mineros de San José visitaron a la primera autoridad orureña

ORURO, 29 (PRESENCIA).- Trabajadores mineros de San José visitaron al Prefecto del Departamento, general Alfredo Cortés de Rojas, para solicitarle información acerca de la situación del ex-dirigente del Sindicato, Armando Morales, que se encuentra detenido desde hace una semana, en el Departamento de Orden Político de la DID.

El Prefecto les explicó que el caso de Morales se encuentra en proceso, porque debe responder de su actuación como dirigente, así como por sus expresiones contra la dignidad de las FF.AA. Ya anteriormente, funcionarios gubernamentales señalaron que la detención del ex-dirigente minero, no se debe a motivos políticos, lo que fue impugnado por familiares de Morales, quien fue detenido e incomunicado, a su salida de una reunión de trabajadores con el Ministro de Trabajo, en esta ciudad.

Los trabajadores mineros de San José, luego de su visita al Prefecto Cortés de Rojas, manifestaron que fueron tratados, durante la audiencia, con absoluta cordialidad y merecieron comprensión en sus planteamientos, entre los que figuran observaciones contra el nombramiento de dos de los coordinadores sindicales de su sector.

Finalmente, por gestiones del general Cortés de Rojas, la delegación de mineros pudo entrevistar, previa anuencia del Director de la DIU, coronel Herminio Murillo Buezo, y del Director de Orden Político, al ex-dirigente Morales, "cumpliendo así un acto de solidaridad con un compañero de clase".

EN QUILLACOLLO.- La Calle 14 de Septiembre de Quillacollo concluyó de ser enlosetada en el curso de la semana. La obra alcanzó un costo de 66.000 pesos bolivianos.

Ratificaron a autoridades de educación en Santa Cruz

SANTA CRUZ, 29 (PRESENCIA).- El Ministro de Educación y Cultura, Cnl. Waldo Bernal, mediante resolución ministerial, ratificó a las principales autoridades educativas de este distrito.

El acto de posesión se llevó a cabo en la Dirección Distrital de Educación, dando cumplimiento al decreto del Servicio Civil Obligatorio.

La resolución ministerial dada a conocer por el Ministro Bernal resuelve ratificar al Director Distrital de Educación Urbana, profesor Rigoberto Céspedes y a las supervisoras de educación intermedia y media, profesoras, Celia Medrano Sandoval y María Olmos Romero.

Asimismo, fueron designados los siguientes supervisores. educación básica, profesores Miriam Palma de Coimbra, Adriana Candia Ribera, Amanda Clouzet de Balcázar y Roberto Sinclair Sosa; supervisor de educación de adultos y alfabetización, Freddy Mercado Chávez; supervisora de educación privada, profesora Mary Ortiz Orellana; supervisión básica provincial, profesores Dalia Ribera de Rodríguez y Pragmacio Paniagua; supervisión musical, profesor Mario Flores Fernández; supervisión de educación física, Ernesto Parada Eguez.

COORDINADOR

Mediante resolución ministerial, fue designado también el profesor Miguel Guzmán Segovia, como coordinador de educación en el departamento de Santa Cruz, en reemplazo de la secretaria ejecutiva de la extinguida Federación Departamental de Maestros de Santa Cruz. El profesor Guzmán Segovia goza de amplias facultades para desempeñar sus funciones, tendientes a la solución de los problemas del magisterio urbano de Santa Cruz.

A tiempo de ministrar posesión a las nuevas autoridades, el Ministro Bernal manifestó que el gobierno nacionalista se había propuesto iniciar en el país una etapa de orden y tranquilidad, para imponer la paz social en todos los sectores laborales.

Explicó que dentro de ese proceso el Ministerio de Educación realizará una verdadera reorganización y racionalización administrativa,

Pendiente designación de Alcalde para Sucre

SUCRE, 29 (PRESENCIA).- La designación de la nueva autoridad que se hará cargo de la Municipalidad de esta ciudad, aun no fue definida por el Ministerio del Interior, lo que mantiene a la población en expectativa.

En días pasados, había sido designado Alcalde el Ing. Julio Alvarez de la Sociedad Industrial del Sur, quien manifestó que no estaba en condiciones de asumir el cargo, por su estado de salud y edad avanzada, señalando que tenía 65 años.

Se informó después que el gobierno había insistido en la designación, invocando el contenido de la Ley del Servicio Civil. Se anunció por otro lado que Alvarez viajaría a la sede de gobierno, a fin de conversar con el Ministro del Interior, cosa que tampoco se cumplió.

A tiempo de hacer la nueva designación, las autoridades aceptaron la renuncia presentada por el alcalde Peñaranda, agradeciéndole sus servicios, razón por la que éste hizo entrega de las oficinas al Oficial Mayor, Miguel Subirana, en tanto sea posesionado el nuevo alcalde.

El hecho de que hasta el presente no se hubiera producido una nueva designación dificulta las tareas comunales. Circulan versiones en sentido de que las autoridades de gobierno estarían considerando una nueva terna, para proceder al nombramiento del nuevo alcalde.

Organizaciones cívicas ofrecen apoyo a la alcaldía de Oruro

ORURO, 29 (PRESENCIA).- El Alcalde Municipal, Enrique Miralles, al cumplir la primera semana en esas funciones, recibió la promesa de cooperación permanente, de parte de las instituciones cívicas de esta ciudad.

Representantes del Consejo Consultivo de Instituciones Cívicas de Oruro, visitaron al jefe de la Comuna, para exteriorizarle sus felicitaciones por haber asumido ese alto cargo, y, a la vez, ofrecerle oficialmente su concurso.

La delegación estuvo compuesta por Wálter Acevedo Montalvo, Julio Aguirre, Juan Revollo, Bertha Portillo y Dora Belaunde de Halkyer, en representación del Bloque "Oruro"; Sociedad "10 Febrero" y Federación Departamental de Excombatientes de la Guerra del Chaco.

Acevedo Montalvo, Presidente del Consejo Consultivo, expresó a la autoridad edilicia: "Estamos dispuestos a colaborar, puesto que somos orureños y de ahí parte nuestra atención de querer trabajar y mancomunar esfuerzos".

El Alcalde Miralles respondió que aceptaba, por ser sincero, el ofrecimiento y agradecía el apoyo que se les presentaba. Dijo que sería provechoso que las instituciones cívicas tengan su representación en el Consejo Consultivo de la Comuna.

Se cumple reunión de autoridades de las provincias de Cochabamba

COCHABAMBA 29 (PRESENCIA).- Autoridades edilicias de las 14 provincias del Departamento de Cochabamba se reunen para recibir instrucciones, dentro de la nueva política de trabajo que ha establecido el gobierno nacional.

El General Hugo Salmon Cordova, que ejerce las funciones de Alcalde Municipal a.i. anunció que para tal efecto, se ha citado a todos los alcaldes de provincias del distrito de Cochabamba.

Inicialmente, los gomaestres provinciales presentarán amplio informe de labores y explicarán planes de trabajo para la próxima gestión.

El General Salmón Cordova mostró partidario de iniciar un nuevo periodo de contacto entre estas autoridades y encarar el trabajo de desarrollo armónico y acelerado en sus respectivas jurisdicciones.

ROPA INTERIOR
B.V.D.®
PIJAMAS

GERENTE GENERAL

BUSQUEDA 121.

Para una de las más importantes industrias del país, líder en su ramo.

El cargo representa al más alto nivel de la empresa y reportará al directorio.

El candidato a seleccionar deberá contar con una experiencia en posición similar del orden de los 3 años.

En el nivel de formación debe corresponder al de un graduado universitario en ingeniería industrial o administración de empresas con probada trayectoria en las áreas de Administración, Finanzas y Personal. Deberá además tener conocimientos de inglés.

El nivel de remuneración ofrecido está acorde con la posición buscada.

Enviar curriculum vitae, incluyendo foto, el que será tratado confidencialmente.

MORENO MUÑOZ Y CIA.
ASOCIADOS CON
PRICE WATERHOUSE PEAT Y CO.

Casilla 590 La Paz-Bolivia

VENDEDORES LA PAZ

Empresa Industrial de Productos de Consumo Masivo requiere los servicios de VENDEDORES CON EXPERIENCIA mínima de 3 años en este rubro.

Las condiciones son:

EDAD no mayor de 35 años

Poseer Brevet Profesional

Conocimientos administrativos contables

Dar garantía Hipotecaria de primera clase.

Los interesados deben enviar su curriculum vitae completos y una fotografía tamaño pasaporte a Casilla N°. 103-M, La Paz, hasta el 30 del presente mes de noviembre .

La Paz, 24 de noviembre de 1974

Mensaje del Presidente del CNES en el 144 aniversario de fundación de la UBMSA

Hoy conmemora la muy ilustre Universidad Mayor de "San Andrés", el centésimo cuadragésimo cuarto año de su fundación, en esta ciudad de nuestra Señora de La Paz, por el Mariscal Andrés de Santa Cruz Calahumana, exornada por el brillo de la gloriosa espada de las batallas de Zepita y la Confederación.

El Consejo Nacional de Educación Superior, entidad rectora de las Universidades del país, se inclina reverente a tan magna fecha.

Y reclama para la Universidad de "San Andrés", el reconocimiento de exaltar el rol que desempeña en el proceso de renovación educativa bajo la serena conducción de su actual Rector y demás autoridades que en noble gesto de solidaridad de sus componentes se identifican en esta etapa ardua, pero auspiciosa con la estructuración de las bases de la nueva Reforma Universitaria Boliviana iniciada en 1973.

No otra cosa significa las grandes tareas académicas corrientes, la iniciación vigorosa de la investigación científica, la proyección social rural con sus diversos servicios y la labor de extensión cultural a que está abocada la UMSA en una actividad de la expresión viviente de la cultura para promover la integración armoniosa del alma nacional en el nuevo modelo al que acaba de ingresar el país.

Para todo lo que se requiere, frente al porvenir de los grandes objetivos externos e internos de nuestra nación en esta hora de cruciales definiciones al acercarnos al sesquicentenario de la fundación de la República de Bolivia, la unidad de ser y el destino nacionales, pero en su unidad profunda, para contribuir así, al florecimiento del ideal que a todos nos debe impulsar.

Ing. Miguel Tejada Velasco
PRESIDENTE CNES

ACLARACION DE LA DIRECCION GENERAL DE LA RENTA

RELACIONES PUBLICAS DE LA RENTA INTERNA se permite dejar establecido que la Dirección General de la Renta no ha emitido ninguna declaración al matutino "HOY" en relación a las "obligaciones por servicios personales, capital movible, alquileres, renta total, remesas al exterior y renta total de la minería".

La Paz, 29 de noviembre de 1974.

RELACIONES PUBLICAS

S.A.M.A.P.A.

CONVOCATORIA No. 10 | 7.-3-26 | 3 | 74

PRIMERA FASE - SEGUNDA ETAPA

Convocatoria obras civiles para: construcción de un estanque de almacenamiento de agua en El Alto de La Paz

Se convoca a las Empresas Constructoras Nacionales de Primera Categoría y Segunda (asociadas) para la construcción de un estanque de almacenamiento de agua potable en el Alto de La Paz, con capacidad de 2.500 metros cúbicos.

PRECIO OFICIAL: 4.051.880,-- $b.

Los interesados podrán retirar los pliegos de especificaciones y los informes que requieran, en las oficinas de SAMAPA situadas en la Avenida "Las Américas" Villa Fátima, (lado de la Fábrica Municipal de Tubos), previo pago por el juego de documentos (en doble ejemplar) de $b. 650.--.

La inspección al lugar de la obra se realizará el día martes 10 de diciembre de 1974, a horas 8:30 a.m. partirá del edificio central de SAMAPA, anteriormente señalado, los interesados concurrirán con sus movilidades propias.

Las propuestas deberán ser presentadas en sobre sellado con las formalidades y requisitos legales previstos en el Decreto Ley de Licitaciones N° 10120 de 2 de febrero de 1972, hasta las 12 horas del día 15 de enero de 1975.

La Paz, 29 de noviembre de 1974

GERENCIA GENERAL

DIRECCION GENERAL DEL TESORO NACIONAL

INVITACION

Por orden del señor Ministro de Finanzas, se invita a todas las imprentas legalmente establecidas en el país para empaste de quinientos (500) tomos de documentos de la Dirección General del Tesoro Nacional.

Los interesados deberán solicitar el pliego de especificaciones de la Sección Archivo de la Dirección General del Tesoro Nacional, primer piso del Ministerio de Finanzas y presentar sus propuestas con las formalidades de ley, hasta el 9 de diciembre de 1974.

La Paz, noviembre de 1974.

Lic. Francisco Bueno Guerra

DIRECTOR GRAL. DEL TESORO NACIONAL

BOLIVIA MERECE TODO NUESTRO AMOR

VISITE SU DISTRIBUIDOR

COLORADO RQ

GANE GRANDES PREMIOS

EL TELEVISOR DE LA INTEGRACION NACIONAL

Ford irá al año a Pekín para reforzar las relaciones de la China con EE.UU.

TOKIO, 29 (AP).- El Presidente Gerald Ford visitará Pekín el año próximo para dar nuevo impetu a las relaciones entre China y los Estados Unidos.

La visita presidencial fue anunciada hoy en un breve comunicado conjunto emitido al concluir el Secretario de Estado Henry Kissinger una visita de cuatro días a China. Kissinger emprendió hoy el viaje de regreso despues de una escala en Tokio.

El comunicado no dio fechas especificas ni aclaró los objetivos del viaje de Ford. Los funcionarios norteamericanos que acompañaron al secretario dijeron que será a fines de 1975. Al parecer, la visita está destinada a contrapesar el viaje de Leonid Brezhnev a Estados Unidos, proyectado para junio.

En Washington, el presidente emitió una declaración en que afirma: "Recibo con agrado la oportunidad de visitar la República Popular China el año próximo, y continuar el proceso de normalizar nuestras relaciones".

Sin embargo, aparte de haber concertado los arreglos necesarios para el viaje de Ford, Kissinger regresa a Estados Unidos sin mayores progresos ostensibles en las relaciones entre ambos paises, ni en la cuestión de Formosa, piedra de toque de las divergencias entre Washington y Pekín.

Entre los periodistas que acompañaron a Kissinger se tiene entendido que fueron los chinos quienes tomaron la iniciativa en cuanto al viaje de Ford. Al comienzo del recorrido, miembros de la comitiva dijeron a la prensa que el secretario no tenia intención alguna de preparar un viaje presidencial.

COMPRESORA DE AIRE

Para minas tipo movil motor diesel de 57 HP capacidad 150 pies cúbicos.

TORNO MECANICA

Marca COMESA España 3 Mts. entre puntas altura sobre la bancada 10'' etc.

GRUPOS ELECTROGENOS

5 KVA trifásicos, Motores marinos de 11 HP diesel completos con eje tunel, etc.

MOTORES INDUSTRIALES DIESEL DE 24 HP.

Maquinaria diversa para carpintería procedencia España.

Se vende en Machinery Pool Ave. Camacho 1472.

TERRENO

Necesitamos comprar con urgencia aproximadamente 800 m2, inmediaciones Plaza Gualberto Villarroel, Avenida Busch, Avenida Saavedra. Referencias: Llamar teléfono 21934.

CONVOCATORIA A CONCURSO DE MERITOS

La Cooperativa Popular de Salud "COPOSA", precisa de los servicios de una Farmacéutica Bioquimica, las interesadas deberán enviar por flota "Bustillos" con destino a Llallagua Provincia Bustillo toda su documentación que garantice su profesión más un curriculum vitae.

En el mismo sentido para una Jefe de Enfermeras. Las interesadas deberán tener bastante experiencia con título de enfermeras matronas.

AFICION AL FUTBOL.- Blacksburg, Virginia 29 (AP).- Susan Ford, hija del Presidente Ford, y su amigo Gardner Britt, preparan la cena antes de ver un partido de fútbol en Virginia (Radiofoto AP).

REMATE DE ENSERES

USAID llevará a cabo un remate al mejor postor de enseres varios usados, el día sábado 30 de noviembre de 1974, en sus Almacenes situados a la izquierda de la Plaza Villa Dolores en dirección a la Ceja de El Alto. El remate se realizará de 9:00 a 13:00 y de 14:00 a 18:00, siendo condición invariable que todos los pagos sean en efectivo y los lotes recogidos inmediatamente después de haberlos adjudicado, ya que estos quedarán a la intemperie.

No se aceptarán cheques ni pagos a cuenta.

FRANCES

En la Alianza Francesa, a partir del 3 de Diciembre, curso especial para nivelización (Desquites) en el horario de 11,15 a 12,10

Av. 20 de Octubre N° 2041 - Telefono 25022

POSTES DE PALMA NEGRA

De 7 a 10 metros

PARA ENTREGA INMEDIATA SIN INTERMEDIARIOS

Dirigirse a los teléf. 2-3613 y 2-5813 Calle Bolívar 525 o a la casilla N° 44 Santa Cruz - Bolivia.

Pinochet dijo que su gobierno es "de autoridad" mientras sus relaciones con el PDC bajaban más

SANTIAGO DE CHILE, 29 (AP).- El Presidente Augusto Pinochet dijo que su gobierno militar es "de autoridad", mientras las relaciones oficiales con el mayor grupo politico chileno, en receso, llegaban hoy a su punto más bajo.

El ex Presidente Eduardo Frei firmó ayer junto con ex ministros y ex legisladores de su Partido Demócrata Cristiano una declaración en la que expresan su "protesta más categórica" por la expulsión del país del ex Senador Renán Fuentealba.

Pinochet dijo hoy ante millares de mujeres en la provincia de Talca, 255 kilómetros al sur de aquí, que Fuentealba fue expulsado porque "estaba sembrando la cizaña".

Fuentealba, quien fue Presidente de su partido en cuatro periodos, fue detenido el martes por la policía y pocas horas depués embarcado en un avión comercial que lo llevó a Lima.

En una declaración oficial leida anoche por radio y televisión a todo el país por el Subsecretario del Interior, comandante Enrique Montero, se acusó a Fuentealba de tener "la incalificable falta de patriotismo de formular a una agencia extranjera declaraciones que se suman a las falsas acusaciones de que los derechos humanos no están siendo respetados en nuestro país".

La protesta que encabeza Frei, en su primer pronunciamiento público desde el derrocamiento y muerte de Salvador Allende, dice que "como chilenos, expresamos nuestra protesta más categórica frente a la medida de expulsar al ex senador y ex Presidente del Partido Demócrata Cristiano, señor Renán Fuentealba".

El ex senador Patricio Alwyn, actual presidente del partido en receso, presentó en los tribunales de justicia, un recurso de amparo (habeas corpus) en favor de Fuentealba. Luego de la acción de Alwyn la corte de apelaciones envió una nota al gobierno en la que solicita un informe sobre las razones de la expulsión.

Frei y los otros 70 firmantes piden que las declaraciones de Fuentealba a una agencia europea de noticias sean publicadas íntegramente "para que los chilenos puedan apreciar que en esas respuestas no hay base alguna que puedan justificar" su expulsión.

"Llegamos a pensar - agregan- que elementos incrustados en el gobierno quieren deliberadamente buscar una situación de conflicto irremediable".

Pinochet, quien realiza una visita a la zona central de Chile, dijo en Talca que su gobierno ha mantenido una libertad de conciencia.

"Pero también dentro de esta libertad de conciencia que tantas veces hemos pedido a los politicos, en el sentido que dejen trabajar tranquilo al gobierno, algunos no nos han hecho caso".

Los partidos politicos que apoyaron al gobierno de Allende están proscritos y los opositores en receso por decreto de la junta de gobierno al prohibir todas las actividades politicas en el país.

"En todos los tonos -dijo Pinochet- les pedimos que terminen con su acción, sin embargo, algunos de ellos permanentemente tratan de salir a flote, para mostrárseme".

Programas nucleares para el Brasil representan 5 mil millones de $us.

RIO DE JANEIRO, NOVIEMBRE (IPS).- Los planes de aprovechamiento de la energía atómica hechos públicos por el gobierno del general Ernesto Geisel, suponen inversiones del orden de los 5 mil millones de dólares, en los próximos 15 años.

De acuerdo con lo informado por la Nuclebras S.A., empresa de reciente creación que desempeña en el área las funciones que la PETROBRAS tiene con respecto al petróleo, dichos planes prevén la construcción de ocho centrales, a levantarse en la región sur del Nais, cercanas a la central de Angra dos Reis, en el estado de Guanabara. Estas plantas habrán de producir hacia 1990, un potencial energético cercano a los 10 mil megawats.

Se contempla también la construcción de una central productora de uranio enriquecido, para el abastecimiento del mencionado complejo atómico.

Una segunda fase del plan de expansión nuclear implica la construcción de 30 nuevas usinas atómicas, con una inversión superior a los 33 mil millones de dólares, cifra que equivale a más de la mitad del actual producto bruto interno del país y que serían cubiertos durante los próximos 30 años.

La central nuclear de Angra dos Reis ubicada a mitad de camino entre Río de Janeiro y Sao Paulo, estará funcionando a pleno hacia fines de 1976, con un reactor de 630 megawats, administrado por la firma Westinghouse, de los Estados Unidos. Utilizará uranio enriquecido y proveniente de Africa del Sur, cuya primera tanda ha sido ya embarcada.

Una cifra estimada en 500 millones de dólares será invertida hasta el año 1979 para financiar el costo de las instalaciones destinadas a enriquecer uranio en el país.

DESEO

Estudiar Inglés en los Estados Unidos.

con intención de:
(Indique uno)

* Cursar estudios universitarios.
* Estudiar secretariado bilingüe
* Cursar carreras vocacionales.

Nombre.....
.....
Dirección:.....
.....

Enviar a:
The Registrar International Language Institute
5151 Wisconsin Ave. N.W.
Washington D.C. 20016 U.S.A.

Escuela autorizada por ley Federal para matricular estudiantes extranjeros no inmigrantes.

BIENVENIDA, Pekín 29 (AP).- El Secretario de Estado norteamericano, Henry Kissinger, saluda al Primer Ministro chino, Chou en Lai en su casa de descanso después de su llegada a Pekín. Kissinger describió a Chou de 76 años, que está enfermo, como "despierto y alerta" (Radiofoto AP).

EN VENTA

Un tanque de fierro para depósito con capacidad de 160.000 litros.

Ref. Nitto Bolivia Mining Co., Ltd.

Telf. 50273.

*evite molestias no haga colas...

solicite ya su

TARJETA DE CREDITO

*con este revolucionario sistema usted soluciona sus compromisos para Navidad.

haga las cosas con tiempo...

VISITE

CREDIPOPU

EN POTOSI Esq. AYACUCHO

y solicite su Tarjeta de Credito

EDIFICIO "6 DE AGOSTO"

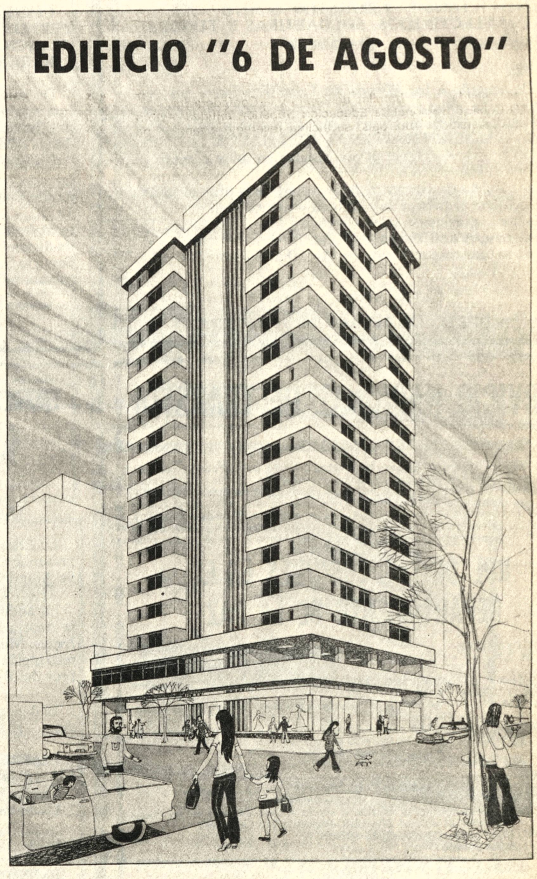

DEPARTAMENTOS DE:

1, 3, y 4 dormitorios

PLANES DE PAGO: 30 y 100 meses plazo

EMPRESA CONSTRUCTORA "BARTOS Y CIA. S.A."

Avda. Arce Edificio MONTEVIDEO III Piso

Ubicación del edificio : 6 de Agosto esq. Pedro Salazar

Dieron de alta a niñas siamesas

FILADELFIA, 29 (AP).- Dos niñas dominicanas nacidas siamesas y separadas aquí en una delicada operación, fueron dadas de alta hoy del hospital como personas normales.

Las niñas habían nacido unidas en la pelvis.

Decenas de fotógrafos se arremolinaban alrededor de ellas cuando salieron del hospital. Vestían trajes rojos iguales.

Irán adquirió porción substancial de empresa automovilística Daimler Benz

BONN, 29 (AP).- El gobierno anunció hoy que un país del Medio Oriente ha comprado una parte sustancial de Daimler-Benz, la segunda empresa automotriz en importancia de Alemania Federal. Fuentes extraoficiales dijeron que la transacción asciende a unos 400 millones de dólares.

El anuncio no precisó qué país estaba involucrado, pero las conjeturas giran esencialmente en torno a Irán, que ha iniciado numerosas actividades económicas en Alemania Occidental y compró en julio el 25,04 por ciento del consorcio Krupp.

Entretanto, en Ginebra, los asistentes a un simposio internacional sobre cuestiones de petróleo y de divisas escucharon informes pesimistas sobre la influencia inflacionista de los "petrodólares" en el futuro inmediato.

El Vicepresidente belga de la comisión de comunidades europeas, Henri Simonet, dijo que no vislumbraba esperanza alguna de reducción apreciable en las alzas de precios en los próximos meses.

Añadió que las deudas en que han incurrido los países importadores de petróleo "conducen a la impresión de billetes, que a su vez impulsan las tendencias inflacionarias".

Senado mexicano condenó a la CIA

MEXICO, D.F. 29 (AP).- En el senado mexicano fue condenada la intervención de agencias gubernamentales en asuntos ajenos al comentar las declaraciones atribuidas a William Colby, Director de la Agencia Central de Inteligencia (CIA) de los Estados Unidos.

El senador Alejandro Carillo dijo que la CIA no es "simple agencia de espionaje sino una agencia subversiva que interviene y tiene ingerencia en los asuntos internos" de otros países.

Carrillo dijo que la declaración de Colby que proclama el derecho de intervención para evitar problemas mayores a los Estados Unidos, "es algo que como ciudadano, debo confesar, me subleva y creo que en esta reacción no estoy solo en este país".

Reiteró que la política exterior mexicana sostiene los postulados de la autodeterminación y no intervención, "porque es producto de dolorosa experiencia histórica".

La URSS adquirió equipos de tecnología de un consorcio de Alemania Occidental

NUEVA YORK, 29 (AP) - La Unión Soviética, que hace negocio con la venta de oro y petróleo a Occidente y armamentos al Medio Oriente, ha comenzado a pagar por sus compras de importación con vastas sumas de dinero efectivo.

Incluso pagaron en contante y sonante un negocio de 1.200 millones de dólares con Alemania Occidental, y allí donde aún deben pagar intereses dada a regatear para eludir las altas tasas prevalecientes en Occidente.

Funcionarios rusos, que solían pagar 10 por ciento al contado y exigir créditos o financiación para el saldo, están pagando en efectivo y el total al contado, según informa la revista comercial "Businness Week" en un artículo dedicado al examen de los nuevos procedimientos soviéticos.

Un experto en comercio occidental-oriental de un banco alemán dice que puede obtenerse dinero en efectivo de los rusos en casos de operaciones de hasta cuatro millones de dólares. No obstante, muchas operaciones son por mucha mayor cuantía, incluso una por 100 millones de dólares en tractores diversos adquiridos a la firma norteamericana International Harvester Co., y otra por 95 millones de dólares para el establecimiento de una fábrica de máquinas de escribir por la empresa alemana Aeg-Telefunken.

Hoy en la historia

POR THE ASSOCIATED PRESS.

Hoy es sábado 30 de noviembre, día 334 de 1974. Faltan 31 días para terminar el año.

En un día como hoy:

1226 - Es consagrado en Reims Luis IX de Francia, futuro San Luis.

1489 - Las fuerzas españolas conquistan Granada a los moros.

1645 - Un terremoto destruye la tercera catedral de Manila.

1782 - Británicos y norteamericanos firman la paz preliminar de París, con que concluye la guerra de independencia de Estados Unidos.

1807 - Las fuerzas napoleónicas entran en Lisboa.

1821 - Los dominicanos, acaudillados por José Núñez de Cáceres, proclaman la independencia.

1831 - Tratado franco-inglés para la supresión de la trata de negros.

1831 - Decreto de fundación del museo nacional de México.

1835 - Nace el escritor norteamericano, Samuel Clemens, conocido por el seudónimo de Mark Twain.

1838 - México declara la guerra a Francia, que ha ocupado Veracruz.

1842 - Es fusilado en Bogotá el coronel Apolinar Morillo, tras confesar su participación en el asesinato del general Sucre.

1874 - Nace el estadista inglés Winston Churchill.

1878 - Muere envenenado el presidente venezolano Francisco Linares.

1900 - Fallece en París el escritor irlandés Oscar Wilde.

1911 - Nace el cantante mexicano Jorge Negrete.

1939 - La Unión Soviética ataca a Finlandia.

1950 - El general norteamericano Douglas Macarthur ordena el repliegue en toda la línea de las fuerzas aliadas en Corea.

1962 - El birmano U Thant es elegido Secretario General de la ONU.

PENSAMIENTO DE HOY: El defecto fundamental de los padres es que quieren que sus hijos sean un crédito para ellos - Bertrand Russell, matemático y filósofo inglés. (1872 - 1970).

LICITACIONES * REMATES * CITACIONES * CONVOCATORIAS * LLAMAMIENTOS A PROPUESTAS * EDICTOS * COMUNICADOS

Comisión Mixta Ferroviaria Argentino-Boliviana

CONSTRUCCION F.C. YACUIBA-SANTA CRUZ RIO MAMORE Y SUCRE

Tramo Santa Cruz de la Sierra-Río Mamoré

LICITACION PUBLICA Nº 20/74
AMPLIACION DE PLAZO PARA PRESENTACION DE PROPUESTAS

Se pone en conocimiento de las firmas comerciales interesadas en la Licitación Pública Nº 20/74 -9.500 Tons. rieles y - 23.000 pares de eclisas- que el plazo, de presentación de propuestas ha sido postergado hasta el día Martes 21. 1. 75 a Hs. 16,00

Las propuestas podrán ser entregadas.
En Buenos Aires, hasta el 16. 1. 75 a Hs. 17.00
En La Paz, hasta el 21. 1. 75 a Hs. 15,30.

CORPORACION MINERA DE BOLIVIA

..Para entrega inmediata, se requiere la compra de lo siguiente:

10 Ton. ARCILLA BENTONITA SODICA de 200 mallas tipo "Wyoming" para fundición de acero, bajo las siguientes características:

Humedad máxima 3%
Hinchabilidad 11 veces mínimo

Las ofertas deberán presentarlas hasta horas 18:30 del día martes 3 de diciembre del año en curso, en la Secretaría de la Comisión de Adquisiciones, 4to. piso, Edificio Central.

GERENCIA DE ADQUISICIONES

La Paz, noviembre 27 de 1974

CORPORACION MINERA DE BOLIVIA

Invita a los señores representantes y firmas proveedoras, a recoger los pliegos de especificaciones de la Secretaría de la Comisión de Adquisiciones, 4to. piso Edificio Central, correspondientes a los siguientes pedidos:

29113 REPUESTOS PARA ANDARIVEL
29651 CAÑERIA DE FIERRO GALVANIZADO
29741 MATERIALES PARA OLEODUCTO
29998 FIERRO PLANO
29310 COCINA A PETROLEO
30204 PROBADOR INYECTOR EXPANDIDOR Y MEDIDOR VOLUMEN AIRE
30207 LAMPARAS FLUORESCENTES COMPLETAS
30211 PERNOS Y TUERCAS EXAGONALES
30214 MANGUERAS DE GOMA Y COPLAS
30215 ARCILLA BENTONITA SODICA
30216 ESCOBILLAS DE CARBON
30202 REPUESTOS PARA MOTOR CATERPILLAR

GERENCIA DE ADQUISICIONES

La Paz, noviembre 28 de 1974.

SERVICIO NACIONAL DE CAMINOS

CONVOCATORIA A PROPUESTAS Nº. 13/74

SEGUNDO LLAMAMIENTO

Por órden del señor Ministro de Transportes, Comunicaciones y Aeronáutica Civil, se invita por segunda vez a las firmas comerciales y/o importadoras legalmente inscritas en las Cámaras de Industria y Comercio interesadas en la provisión de:

a) FILTROS Y ELEMENTOS
b) ELECTRODOS, SOLDADURAS Y FUNDENTES.

De acuerdo a los Pliegos de Especificaciones que los interesados podrán retirar del Departamento de equipos del Servicio Nacional de Caminos, previo pago de $b. 300.- (TRESCIENTOS PESOS BOLIVIANOS).

Las propuestas deberán presentarse en sobre cerrado y lacrado, llenando todas las formalidades de Ley, acompañando Boleta de Garantía de Seriedad de la propuesta de $b. 50.- por el primer mil, más el cinco por mil del valor total de la propuesta, hasta horas 15.00 del día Lunes 23 de diciembre de 1974 en el Departamento de Equipos del Servicio Nacional de Caminos, Av. 20 de Octubre Nº 1829 (Planta Baja).

La Paz, Noviembre de 1974

DEPTO. DE RELACIONES PUBLICAS

SERVICIO NACIONAL DE CAMINOS

CONVOCATORIA A PROPUESTAS Nº. 15/74

SEGUNDO LLAMAMIENTO

Por órden del señor Ministro de Transportes, Comunicaciones y Aeronáutica Civil, se invita por segunda vez a las firmas comerciales y/o importadoras legalmente inscritas en las Cámaras de Industria y Comercio, interesadas en la provisión de:

CUCHILLAS Y PUNTERAS
PERNOS PARA AJUSTE DE ZAPATAS, FIERRO EN PLANCHA.
BARRAS DE ENGROSAMIENTO

De acuerdo a los Pliegos de Especificaciones que los interesados podrán retirar del Departamento de Equipos del Servicio Nacional de Caminos, previo pago de $b. 400.-- (CUATROCIENTOS PESOS BOLIVIANOS).

Las propuestas deberán presentarse en sobre cerrado y lacrado, llenando todas las formalidades de Ley, acompañando Boleta de Garantía de seriedad de la propuesta de $b. 50.-- por el primer mil, más el cinco por mil del valor total de la propuesta, hasta horas 15.00 del día Lunes 23 de diciembre de 1974 en el Departamento de Equipos del Servicio Nacional de Caminos, Av. 20 de Octubre Nº 1829 (planta baja).

La Paz, noviembre de 1974

DEPTO. RELACIONES PUBLICAS

Hoy en la historia

POR THE ASSOCIATED PRESS.

Hoy es sábado 30 de noviembre, día 334 de 1974. Faltan 31 días para terminar el año.

En un día como hoy:

1226 - Es consagrado en Reims Luis IX de Francia, futuro San Luis.

1489 - Las fuerzas españolas conquistan Granada a los moros.

1645 - Un terremoto destruye la tercera catedral de Manila.

1782 - Británicos y norteamericanos firman la paz preliminar de París, con que concluye la guerra de independencia de Estados Unidos.

1807 - Las fuerzas napoleónicas entran en Lisboa.

1821 - Los dominicanos, acaudillados por José Núñez de Cáceres, proclaman la independencia.

1831 - Tratado franco-inglés para la supresión de la trata de negros.

1831 - Decreto de fundación del museo nacional de México.

1835 - Nace el escritor norteamericano, Samuel Clemens, conocido por el seudónimo de Mark Twain.

1838 - México declara la guerra a Francia, que ha ocupado Veracruz.

1842 - Es fusilado en Bogotá el coronel Apolinar Morillo, tras confesar su participación en el asesinato del general Sucre.

1874 - Nace el estadista inglés Winston Churchill.

1878 - Muere envenenado el presidente venezolano Francisco Linares.

1900 - Fallece en París el escritor irlandés Oscar Wilde.

1911 - Nace el cantante mexicano Jorge Negrete.

1939 - La Unión Soviética ataca a Finlandia.

1950 - El general norteamericano Douglas Macarthur ordena el repliegue en toda la línea de las fuerzas aliadas en Corea.

1962 - El birmano U Thant es elegido Secretario General de la ONU.

PENSAMIENTO DE HOY: El defecto fundamental de los padres es que quieren que sus hijos sean un crédito para ellos - Bertrand Russell, matemático y filósofo inglés. (1872 - 1970).

CORPORACION DE DESARROLLO DE ORURO

CONVOCATORIA A PROPUESTAS

Nº 007/74

Provisión de vehículos

La Corporación de Desarrollo de Oruro, invita a las firmas especializadas a presentar sus propuestas para la provisión de los siguientes vehículos para el servicio de la CORDEOR y SeLA.

1.- Dos camiones de 8 toneladas.
2.- Dos camionetas de 2 1/2 toneladas y doble tracción.
3.-Dos camionetas de 2 1/2 toneladas tracción simple.
4.- una vagoneta para 14 personas. Doble tracción.
5.- Un vehículo tipo Jeep.

Las propuestas deberán ser presentadas de acuerdo a Ley hasta el día 10 de diciembre a horas: 12:00, en las oficinas de la CORDEOR calle Potosí Nº 1035.

Las cotizaciones deberán ofrecerse sin pago de derechos arancelarios, por tratarse de importación libre de gravámenes aduaneros.

Las propuestas deberán comprender la totalidad del lote y los vehículos serán de una misma marca y procedencia.

Las propuestas serán abiertas el 10 de diciembre a horas: 15.00 p.m.

Oruro, noviembre de 1974

EDICTO

El Doctor Guillermo Asturizaga Rada Juez Sexto de Partido en lo Civil de la Capital etc.

Por el presente edicto, notifica, cita, llama, y emplaza a MIGUEL HANDAL, propietario de la fábrica de Camisas Apolo, para que por sí o mediante apoderado debidamente dentro del juicio ordinario de hecho seguido por ABRAHAM SCHAYMAN sobre cobro de pesos cuyo tenor literal es como sigue:.....MEMORIAL DE FOJAS PRIMERA:..... SEÑOR JUEZ DE PARTIDO EN LO CIVIL.---- Demanda ordinaria de hecho Otrosíes:.... ABRAHAM SCHAYMAN, hábil por derecho, por fábrica de Camisas Corona, con todo respeto me presento y digo:-- El señor Miguel Handal, propietario de la fábrica de Camisas Apolo, dentro de las relaciones comerciales y contractuales que sostenía con el establecimiento de mi pertenencia que refiero en el exordio de este escrito, me es deudor de la suma líquida de ciento veintinueve mil pesos bolivianos 00 (Bs. 129.000).. Dicha suma tiene el carácter de depósito y debe serme restituida con más los intereses legales generados hasta el presente, así como los daños y perjuicios civiles que me ocasiono y me ocasiona tal no cumplición. -- Por lo expuesto, en la vía ordinaria de hecho, interpongo demanda contra el mencionado propietario de Fábrica de Camisas Apolo, señor Miguel Handal, pidiendo a su Autoridad que, previo el trámite de ley, en sentencia se declare probada mi acción y se ordene la restitución del depósito de la suma mencionada, en el término de tercero día y bajo conminatorias de apremio, por tratarse de obligación de hacer, así como los intereses legales y los daños y perjuicios irrogados desde la fecha en que debió hacerse efectiva tal restitución a la fe lizmente en ejecución de fallos; con costas, --- OTROSI.- ignorándose el paradero actual del demandado, señor Miguel Handal, solicito a su Autoridad se digne ordenar la citación del mismo por edictos publicados en la prensa, en aplicación de lo prescrito por el artículo 141 del Procedimiento Civil. ---OTROSI 2°.- Ruego se me franquee por Secretaría certificado que acredite la existencia de la presente demanda y proveído de admisión que la recaiga. --- OTROSI 3°.- Domicilio: calle Potosí Nº 1136 .--- Será justicia, etc.--- La Paz, 16 de enero de 1974. --- Firmado.- Enrique Díaz Romero M. --- Abogado.--- Firmado. --- Por la Fábrica de Camisas Corona Schayman y Cía.--- DECRETO QUE LE SIGUE:.--- Un sello del Juzgado Sexto de Partido en lo Civil.--- A 16 de enero de 1974.--- Admitida; traslado a Miguel Handal; previa su notificación personal.--- Al otrosí: Previamente venga con las representaciones de ley.--- A otrosí 2do.- Franqueese con las formalidades de ley.--- Otrosí 3ro.- Por señalado.--- Firmado Natalio C. Aranda --- Juez Séptimo de Partido en lo Civil. --- Por el sexto.--- Ante mí.- Firmado. M. Oscar Gutiérrez Ibáñez Secretario del Juzgado Sexto de Partido en lo Civil.--- Derecho de Ley 3.--- Un sello de Juzgado sexto de Partido en lo Civil.--- A 6 de noviembre de 1974.--- En mérito de los informes del Diligenciero del Juzgado y de la Policía Judicial de apersonarse del paradero del demandado Miguel Handal, de domicilio cul cul artículo 141 del Pdto. Civil, con la demanda de fojas 1ra. notifíquese mediante edicto publicado por la prensa.- Firmado- Dr. Asturizaga Rada.- Juez Sexto de Partido en lo Civil.------ Ante mí Juan Gonzalo Valenzuela Terrazas.- Secretario del Juzgado Sexto de Partido en lo Civil.

ES LIBRADO EN LA CIUDAD DE LA PAZ A LOS VEINTIUN DIAS DEL MES DE NOVIEMBRE DE MIL NOVECIENTOS SETENTA Y CUATRO AÑOS.

P.O. de l Sr. J. 6to. de P. en lo C.

J. Gonzalo Valenzuela Terrazas
Secretario del Juzgado 6o. de Partido en lo Civil

SERVICIO NACIONAL DE TRANSITO

COMUNICADO

La Dirección General del Servicio Nacional de Tránsito, pone en conocimiento de todos los propietarios de vehículos y conductores en general que: De conformidad al Artículo 233 del Reglamento General, las inspecciones de VEHICULOS MOTORIZADOS, correspondiente al TERCER PERIODO del presente año; se llevarán a efecto a partir del día Lunes 2 de Diciembre de 1974 años, en todo el territorio de la República.

Las comisiones técnicas constituidas en las Jefaturas Departamentales, facc ionarán los correspondientes roles de inspección de acuerdo a normas establecidas.

ROL DE INSPECCIONES EN EL DEPARTAMENTO DE LA PAZ

MES DE DICIEMBRE DE 1974.

Días 2-3-4-5-6-7	VEHICULOS Y MOTOCICLETAS PARTICULARES en general
Días 9-10-11-12-13-14	TAXIS
Días 16-17-18	TRANSPORTE PESADO (Río Seco-Senkata-Chuquiaguillo-Río Abajo).
Días 19-20-21	LINEAS.- Litoral-Eduardo Abaroa-San Cristóbal-Villa Victoria. SERVICIO MICROS en general.
Día 22	TRANSPORTE USIMACON (Plaza Villarroel) TRANSPORTE URBANO (Plaza Antofagasta).
Días 23-24	TRUFIS.- 1-2-3-4-5.
Días 26-27-28	AUTOMOVIL CLUB (Plaza Villarroel - A. Zamudio.) SERVICIOS RAPIDOS en general

LUGARES: Las inspecciones se llevarán a efecto simultáneamente en las Plazas VILLARROEL-ADELA ZAMUDIO-HUMBOLDT (Calacoto).

HORARIO CONTINUO.- De horas 8.15 a 16.oo

NOTA.- Los días Sábados hasta horas 12.oo.

DOCUMENTOS: Durante las inspecciones se exigirá los siguientes documentos: CARNET DE PROPIEDAD PAPELETA DE INSPECCION anterior o recibo.

ADVERTENCIA.- A los propietarios de vehículos que funcionan a DIESSEL se les recuerda la obligación que tienen, de colocar los tubos de escape orientados hacia arriba, a fin de evitar la contaminación del ambiente. Los infractores a esta disposición serán sancionados de acuerdo al Reglamento General de Tránsito en vigencia.

La Paz, 18 de Noviembre de 1974.

Cap. Av. Gróver Ferrufino G.
JEFE DEPARTAMENTAL DE TRANSITO.

Vo. Bo.
Cap. Corb. Jorge Bustos Da Ponte
DIRECTOR GRAL. DEL SERV. NAL. DE TRANSITO.

(Sello) .- Servicio Nacional de Tránsito.- Jefatura Departamental.- La Paz, Bolivia

EMPRESA NACIONAL DE ELECTRICIDAD S.A.

INVITACION A OFERTAS

CONDUCTORES DE ALUMINIO E-1783

La Empresa Nacional de Electricidad S.A., invita a la presentación de ofertas para el suministro de Conductores de Aluminio.

La adquisición de estos materiales está financiada por la Asociación Internacional de Fomento (AIF) filial del Banco Mundial. En consecuencia esta licitación queda restringida a las firmas establecidas en los países miembros del Banco Mundial y Suiza.

El documento de licitación indicado puede ser obtenido de:

EMPRESA NACIONAL DE ELECTRICIDAD S.A.
Avenida 14 de Enero Nº 4574
Casilla Nº 565
Cochabamba - Bolivia.

o en la:

EMPRESA NACIONAL DE ELECTRICIDAD S.A.
Av. 16 de Julio "Edificio Avenida 8º piso"
La Paz - Bolivia.

contra el pago de $b. 100.-

El plazo para la presentación de ofertas vence el 20 de Enero de 1975, a horas 17:00 en las oficinas de ENDE en Cochabamba.

Se adjudicará al proponente cuya oferta hubiera sido calificada como la más ventajosa.

Cochabamba, Noviembre 1974

COMITE DE OBRAS PUBLICAS DE SANTA CRUZ

CONVOCATORIA Nº. 32/74

TERCER LLAMADO

Se invita a las firmas interesadas -nacionales y extranjeras, a presentar propuestas para la provisión de maquinaria, equipos y materiales, ejecución de obras civiles, montaje y puesta en marcha de una PLANTA DE EMPAQUE DE FRUTOS TROPICALES, para ensacarla bajo el sistema de "Llave en Mano", en la localidad de Warnes, Provincia Warnes del Departamento de Santa Cruz.

Los pliegos de condiciones generales y especificaciones técnicas, requisitos legales y demás datos, serán proporcionados en la Sección Caja del Comité, calle La Paz esq. Warnes, o en nuestras oficinas de la ciudad de La Paz, calle Loayza Nº. 250, Edificio Castilla 8º. piso, oficina 807, previo pago de $b. 1.000.--

Las propuestas deben presentarse en sobre cerrado y lacrado en la SECRETARIA GENERAL del Comité, calle La Paz esq. Warnes, hasta horas 17:00 del día 21 DE ENERO DE 1975, con el siguiente rótulo:

"CONVOCATORIA Nº. 32/74"

Santa Cruz, 22 de noviembre de 1974

S.A.M.A.P.A.

CONVOCATORIA INTERNACIONAL Nº 67/ 7.3-14/ 18/74
PRIMERA FASE SEGUNDA ETAPA

SUMINISTROS PARA LAS TOMAS EN LOS RIOS CHOQUEYAPU Y CONDORIRI

2do. LLAMAMIENTO

SAMAPA convoca al suministro de una compuerta de platillo de acero para regular la toma de un caudal constante de agua. La compuerta de una longitud de 10 metros será instalada en el Río Choqueyapu La Paz-Bolivia.

El suministro incluye los instrumentos y maquinarias para el funcionamiento automático y además la supervisión del montaje. También se licita al suministro de dos compuertas standard.

Los interesados podrán retirar los Pliegos de Especificaciones en doble ejemplar a información que requieran en las oficinas del Edificio Central SAMAPA situado en Av. Las Américas (antes Tejada Sorzano) , lado de la fábrica Municipal de Tubos, previo pago por el doble juego de documentos de $b. 1.500.oo.

Las propuestas deberán ser presentadas en sobre sellado y con las demás formalidades y requisitos legales previstos por la Ley de Almonedas y Licitaciones hasta las 12 horas (hora local) del día jueves 12 de diciembre de 1974, en las oficinas indicadas de SAMAPA.

La Paz, 29 de noviembre de 1974.

GERENCIA GENERAL

Prensa brasileña lamenta la ruptura de relaciones entre Chile y México

SAO PAULO, 29 (AP).- La
sición mexicana de romper
aciones diplomáticas con
ile está en contradicción con
luralismo propugnado por el
esidente Luis Echeverría en
unto a política exterior, según
diario "O Estado de Sao
ulo".

En un editorial titulado
as incoherencias del Presi-
nte Echeverría", el diario
ma que "en nuestra con-
pto de amigos de los pueblos
ericano y chileno, lamen-
os la ruptura de relaciones

diplomáticas entre Chile y México por una iniciativa de Luis Echeverría contraria a los intereses de la solidaridad latinoamericana y al pluralismo ideológico que tiene uno de sus principales voceros en el presidente mexicano".

El diario dijo que "el gesto de Echeverría ganaría en credulidad si estuviese inspirado por los dictados de la justicia, que es universal e indivisible. En este caso, México ha vivido durante más de 30 años bajo el régimen francamente dictatorial del partido único de la revolución institucionalizada..."

El diario citó presiones internas de la izquierda como la razón principal de la ruptura de relaciones.

"Ni siquiera la más esclarecida, independiente y democrática política exterior de Echeverría permite a la izquierda mexicana olvidar que el actual presidente, cuando era ministro durante la época de las manifestaciones de 1968, . . fue responsable de la matanza de centenares de amotinados en la ciudad de México", dice el comentario.

El diario añade que ni siquiera la familia de Echeverría respalda la política del presidente, y cita el caso de su suegro, quien a raiz de su secuestro por estudiantes izquierdistas denunció el imperialismo norteamericano y "la política reaccionaria del presidente Echeverría".

El editorial vincula la ruptura de relaciones con Chile al fracaso de las iniciativas mexicanas por lograr el levantamiento de las sanciones de la OEA contra Cuba.

"Hay una contradicción irónica" en la decisión mexicana de romper relaciones con Chile y mantenerlas con Cuba, agrega el comentario.

Navidad

EN LA TIERRA DE GULLIVER.- Wiesbaden, Alemania 29 (AP).- Un hombre de talla normal demuestra las condiciones de vida de los niños en el hogar de los adultos. Una niña bajo la mesa demuestra como los niños desean sentarse y comer. Un grupo de estudiantes y diseñadores daneses crearon la mesa y las sillas gigantes para pedir a los productores que hagan mejores muebles para los niños. La desusada exhibición se realizó en Wiesbaden. (Radiofoto AP).

El Brasil podría conseguir autoabastecerse en petróleo

RIO DE JANEIRO, 29 (AP) - El descubrimiento de un nuevo yacimiento petrolífero anunciado esta semana en este país de escasos recursos del mineral, suscitó hoy especulaciones de que Brasil podría alcanzar la autosuficiencia de combustible para 1979.

El yacimiento descubierto por PETROBAS, el monopolio petrolero estatal, podría producir 300.000 barriles diarios, según informaron técnicos de la empresa.

Actualmente los pozos petrolíferos de todo el país producen un total de menos de 200.000 barriles diarios al día.

El yacimiento recién descubierto se encuentra cerca de la costa de Campos en el estado de Río de Janeiro en el Atlántico.

"Súbitamente la luz apareció en el fondo del pozo", dice hoy el diario "O Globo" en un editorial de primera plana.

"Las perspectivas que se abren con el descubrimiento de la rica zona cerca de Campos garantizarán prácticamente nuestra autosuficiencia en este sector. Con este optimismo los técnicos afirman que la producción de Campos unida a la de los pozos de la plataforma continental del nordeste, triplicarán la producción y reducirán las importaciones para el consumo diario del 75 al 25 por ciento".

Brasil espera gastar un total de 2.800 millones de dólares en importaciones petroleras en 1974, cerca de tres veces más de lo que invirtió el año pasado.

Los analistas económicos dicen que es posible que la tasa de crecimiento del diez por ciento de Brasil, que produce en la actualidad una cuarta parte de los 730.000 barriles diarios que consume al día, se vea afectada por la pesada carga de un déficit en la balanza de pagos, que según funcionarios del Ministerio de Hacienda llegará este año a mil millones de dólares.

Al referirse al descubrimiento del nuevo yacimiento de Campos, el Presidente de PETROBAS, General Arakens de Oliveira, dijo: "Existen perspectivas excelentes que podrían ofrecer resultados altamente positivos dentro de seis meses".

Pero el funcionario advirtió "Es todavía prematuro hablar de autosuficiencia en base al petróleo hallado en Campos".

Pionero Once está más cerca que nunca a planeta Júpiter

MOUNTAIN VIEW, CALIFORNIA, 29 (AP).- La sonda espacial Pionero Once está a 5.35 millones de kilómetros y cuatro días de su mayor aproximación a Jupiter y dedicado a tomar 22 fotos en color del planeta.

Hace además análisis espectrográficos de la atmósfera de Júpiter de su satélite principal, 10.

Los científicos que analizan aquí en el centro de investigaciones el viaje y trabajos de Pionero Once dicen que la nave tiene una posición que le permite ver dos tercios de Júpiter, (en cuarto creciente), cosa imposible desde la Tierra.

"Como Júpiter está mucho más lejos del Sol que la Tierra, vemos siempre la totalidad de Júpiter", dijeron.

Las fotos tomadas por Pioneer Once ahora tienen mejor resolución que las captadas con el mayor telescopio terrestre y su calidad mejorará constantemente hasta el lunes, dijeron los especialistas.

Agregarón que la nave espacial "trabaja a la perfección".

Pioner Once atravesó ayer de nuevo la zona de viento solar interplanetario, después de pasar el martes por la noche cinco horas y media dentro de la magnetósfera de Júpiter. El doctor John Wolfe, participante en el proyecto, dijo que la nave podría entrar y salir una o varias veces de la envoltura magnética de Jupiter antes del viernes al mediodia.

Piden expulsión de Costa Rica de un fugitivo norteamericano

SAN JOSE, COSTA RICA, 29 (AP).- Fue presentada ayer al gobierno del Presidente Daniel Oduber una petición formal para que sea expulsado de Costa Rica el fugitivo financiero norteamericano Robert L. Vesco.

Recrudece así una larga batalla sobre la presencia en este país de Vesco, a quien se acusa de fraude, contrabando y otras ilegalidades aquí y en Estados Unidos.

La petición tomó forma de una transmisión radial y televisada a todo el país, en la que se acusa también a Vesco de tener vinculación con la mafia norteamericana.

El grupo de ciudadanos representantes de diversos sectores dice que la presencia de Vesco está causando daño al país.

Vesco vive en Costa Rica desde junio de 1972 amparado por una ley especial que protege a los pensionados y rentistas norteamericanos. Dos veces el gobierno norteamericano trató de lograr la extradición del financista pero no lo obtuvo por haber considerado los tribunales costarricenses que las gestiones no habian sido bien planteadas.

Recientemente el Ministro de Seguridad Pública, Mario Charpantier, ordenó que se realizara una investigación para comprobar cargos contra Vesco procedentes de los Estados Unidos en el sentido de que habia transportado armas a Costa Rica y las habia introducido subrepticiamente a este país.

Manhattan

CORPORACION REGIONAL DE DESARROLLO DE LA PAZ

LICITACION PUBLICA Nº 9/74

La Corporación Regional de Desarrollo de La Paz que, por D.S. Nº 11942 de 5 de noviembre /74, ha asumido la responsabilidad de ejecutar el proyecto de la Autopista La Paz-Lipari, convoca a firmas consultoras legalmente inscritas en el Registro Nacional correspondiente, a presentar propuestas para el:

''DISEÑO FINAL DE LA AUTOPISTA LA PAZ-LIPARI y URBANIZACION RACIONALIZADA DE LA ZONA''

Localización: Ciudad de La Paz-Bolivia; los términos de Referencia podrán adquirirse desde el día lunes 2 de diciembre /74 a partir de horas 9:00 al precio de $b. 800.- (OCHOCIENTOS 00/100 PESOS BOLIVIANOS) el ejemplar, en las oficinas de CORDEPAZ, ubicadas en la Avenida 16 de Julio Nº 1914 (Edif. Avenida, 3er. piso).

Las ofertas deberán presentarse hasta horas 18:15 del día 31 de enero/75, en la dirección indicada o por correo a CORDEPAZ, casilla Nº 6102, cumpliendo los requisitos de Ley.

La Junta de Selección abrirá el sobre ''A'' en fecha que se hará conocer oportunamente a los proponentes.

La Paz, noviembre 28, 1974

EMUSA

Precisa los servicios de:

1.- INGENIERO DE MINAS.-

Requerimientos: Título en Provisión Nacional.- Diez años mínimun de experiencia práctica de minas a nivel ejecutivo. Base La Paz.

1.- INGENIERO MECANICO.-

Requerimientos: Alta experiencia en maquinaria minera, de Ingenios, Grupos Electrógenos y Motores Diessel, a nivel de supervisión en operaciones importantes. Base La Paz.

Los interesados se servirán enviar sus aplicaciones, certificados de trabajo y fotografía reciente a casilla Nº 291.

¡NAVIDAD UNICA!

Seca, Calienta o refresca ambientes a voluntad SECARROPAS ELECTRICO Novedoso y manual

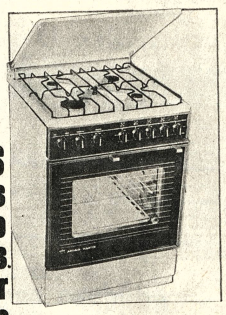

COCINAS A GAS Bellos modelos Tres o cuatro hornillas. Encendedor automático Llama piloto.

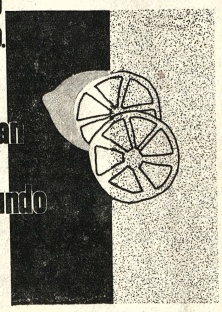

CALEFON A GAS Pequeño y de gran rendimiento 7 litros por segundo Como ducha

ARTHUR MARTIN
Exclusivamente en sus Agentes.
COBANA

Por toda compra de una cocina le OBSEQUIAMOS
Alarma contra fuga de gas.

COBANA
edif. club de la paz
av. mcal. santa cruz 1223
sucursales en cochabamba-tarija
sta. cruz-oruro-sucre-potosi

YES = SI
YES = INGLES
YES = ILVEM

- Cuál de las tres igualdades de las que aparecen arriba es la correcta?.. Las tres! Sí, porque el método YES! le garantiza que usted sí puede aprender inglés en ILVEM, en corto tiempo,a bajo costo, y con material moderno incluido dentro del precio del curso.

- En efecto nuestros cursos son cortos y muy prácticos. Y ahora que termina un año y comienza otro, puede cumplirse su viejo anhelo de renovarse, de emprender el camino hacia nuevos horizontes.

- Y si hablamos de inversiones, la más provechosa es la educación. Tanto usted como sus hijos o familiares recibirán cálidamente un regalo como este: Un curso de Inglés YES! (o cualquier curso de ILVEM).

- Piénselo ahora que va a recibir su sueldo. Aparte un poquito para agradar a quienes quiere, y necesitan del inglés más que de otras cosas.
- Las inscripciones están abiertas en Avenida Mariscal Santa Cruz 1322, octavo piso, tel. 56749.

LA SOLUCION ES ILVEM!

CORPORACION DE DESARROLLO DE ORURO

CONVOCATORIA A PROPUESTAS

Nº 006/74

REMODELACION "HOTEL PREFECTURAL"

La Corporación de Desarrollo de Oruro, convoca a la presentación de Propuestas para la remodelación de las dependencias del Hotel Prefectural de Oruro, de acuerdo a las siguientes bases:

I) Podrán presentar sus propuestas todas las empresas constructoras de SEGUNDA Y TERCERA Categoría.

II) Los Planos y Pliegos de Especificaciones Legales, Administrativos y Técnicos serán proporcionados por la Secretaría de la Corporación de Desarrollo de Oruro, ubicada en la calle Potosí Nº 1035, previo pago de $b. 500.- (QUINIENTOS 00/100 PESOS BOLIVIANOS), a partir del día martes 26 del presente. Dicho pago se deberá depositar en la Agencia del Banco del Estado, en la cuenta ''Corporación de Desarrollo de Oruro 1974'' Cta. Nº 462.

Las propuestas deberán ser presentadas conforme a Ley y cumpliendo las condiciones establecidas en el Decreto Ley Nº 10120, hasta el día 20 de diciembre de 1974 a Hs. 12.00 m.

III) Las propuestas serán abiertas el mismo día a horas: 15:00 p.m.

Oruro, noviembre de 1974

Hay un cutis lindo en tu futuro
con crema "C" de POND'S

SRTA. *Toya Zambrana*
España
REPRESENTANTE DE en la eleccion de "SEÑORITA AMISTAD INTERNACIONAL"

LLEGO..!
El cofre del tesoro

Congeladores
Electrolux

Para el ama de casa
- EL REFRIGERADOR CONSERVA SUS ALIMENTOS DIARIAMENTE
- LA CONGELADORA LOS CONSERVA DURANTE MESES
- MESES Y MESES SIN IR AL MERCADO

LLEVESE UNA A SU HOGAR
LE ESPERAMOS EN:

HANSA LTDA. La firma boliviana con más de 65 años
Departamento Mercaderias Tel. 50878 Yanacocha Esq. Mcal. Sucre
Sucursales: COCHABAMBA-ORURO-POTOSI-SANTA CRUZ-SUCRE-CAMIRI-TARIJA-TUPIZA-VILLAZON

Bolivia participará en Conferencia Mundial sobre Asentamientos Humanos

- El gobierno decidió la conformación de un equipo interministerial para preparar la participación de Bolivia en la Conferencia Mundial sobre Asentamientos Humanos que, con los auspicios de Naciones Unidas, se realizará en Canadá del 31 de mayo al 11 de junio de 1976.

Con este objeto, llegó ayer a La Paz un delegado de ese organismo internacional, el Ing. Benjamín Reif, quien visitó al titular de Urbanismo y Vivienda, Cap. de Navío Walter Núñez Rivero, para comprometer la asistencia boliviana a esa reunión mundial y a otro que, a nivel regional, se realizará a mediados del próximo año.Reif ofreció una conferencia de prensa en esa conjunta con el Subsecretario de Urbanismo, Ing. Humberto Mendizábal, para explicar los alcances de esta reunión que se originó en una recomendación surgida luego de la Conferencia sobre el Medio Ambiente, reunida a principios de este año en Estocolmo.

Dijo el funcionario de Naciones Unidas que los países participantes deberán presentar un documento relacionado con la política nacional sobre la calidad de vida de sus pobladores. En este informe, deberán necesariamente interrelacionar datos relacionados con facilidades de transporte, vivienda, alimentación, salud, etc.

Benajamín Reif señaló que a través de este análisis se podrá lograr la preparación de una Política Nacional sobre Asentamientos Humanos, que siempre se ha enfocado de una forma parcial.

El Subsecretario de Vivienda, Ing. Humberto Mendizábal anunció el apoyo gubernamental a esta conferencia que propicia Naciones Unidas. Dijo que se había conformado una comisión interministerial que preparará los estudios necesarios. Por otro lado, informó que se había acordado realizar el Primer Seminario sobre el tema, el próximo mes de enero.

La Conferencia Mundial sobre Asentamientos Humanos ha fijado los siguientes temas básicos de discusión:

1.- Relación entre los asentamientos humanos y la política nacional de desarrollo.

2.- Significado de una política nacional de asentamientos humanos.

3.- Influencia de la política de asentamientos humanos en el desarrollo nacional.

4.- Ayudas adecuadas de la planificación y ordenación de los asentamientos humanos para lograr que se satisfagan las necesidades humanas y mejore la calidad de la vida.

5.- Medios para la planificación y ordenación de los asentamientos y qué restricciones llevan implícitas.

6.- Procedimientos para integrar la planificación, la construcción, la ordenación y el mantenimiento de los asentamientos humanos.

7.- Forma en la que pueda integrarse la planificación social y la planificación física de los asentamientos humanos.

8.- Cuáles son las necesidades particulares de las políticas correspondientes a problemas de los asentamientos humanos tales como los barrios y tugurios, el deterioro del centro de la ciudad, los asentamientos aislados y el deterioro de los asentamientos rurales.

9.- Influencia del medio ambiente natural en la planificación, el diseño y la ordenación de los asentamientos humanos.

10.-Forma en que puedan las políticas oficiales en materia de viviendas, transporte y otros servicios públicos contribuir al mejoramiento de los asentamientos humanos.

Representante de Kissinger concluye hoy su misión

Luigi Einaudi, asesor personal del Secretario de Estado Henry Kissinger, prosigue hoy su gira por varias capitales latinoamericanas, luego de haber permanecido tres días en La Paz.

El Dr. Einaudi celebró ayer una reunión con personeros, del gobierno en las oficinas de Yacimientos Petrolíferos Fiscales Bolivianos. Asistieron el Subsecretario de Relaciones Exteriores, Dr. Marcelo Ostria, los Subsecretarios de Planificación y Coordinación Lic. Gastón Villa y Jaime Gutiérrez; el Subsecretario de Finanzas, David Blanco, el Gerente de YPFB, Rolando Prada, y otras autoridades y también asesores de algunos ministerios.

Aunque no trascendió el tema tratado, se dijo extraoficialmente que se discutieron de manera informal temas económicos y de desarrollo.

Más autoridades se posesionaron en el Ministerio de Vivienda

Ayer en horas de la tarde, en el Despacho del Ministro de Urbanismo y Vivienda, fueron posesionados funcionarios de jerarquía del Ministerio, se trata de las siguientes personas:

Arq. Cesar Zumarán, Director de Arquitectura (ratificado)

Ing. Gonzalo Córdova, Director de Ingeniería Urbana (ratificado).

Ing. Guillermo Jiménez, Director de Tecnología (ratificado)

Dr. Mario Galarza R. Director de Promoción Comunal (ratificado).

Dr. Humberto Causin, Asesor Legal (ratificado)

Arq. Gloria García, Designada Directora de Desarrollo Urbano que reemplaza al Arq. Constanzo Gismondi, quien fue promovido a la Dirección de SENDU.

En representación del Ministro de Urbanismo y Vivienda, tomó posesión de sus cargos el Ing. Raúl Espinoza, Director de Programación, Coordinación y Control, exhortando luego a los Directores a desarrollar sus labores en forma responsable y capaz, para de esta manera cumplir con los lineamientos últimos trazados por el Supremo Gobierno de la Nación.

Finalmente, y en representación de los recien posesionados, hizo uso de la palabra el Ing. Gonzalo Córdova agradeciendo al señor Ministro de Urbanismo y Vivienda a través del Ing. Espinoza, por la confianza depositada en las personas prometiendo cumplir eficazmente con sus responsabilidades.

GERENTE DE COMITE

El titular de Urbanismo designó como Gerente Administrativo del Comité de Obras Públicas de Chuquisaca al Lic. Gonzalo Villa Lea Plaza que se desempeñaba como Administrador presupuestario de ese portafolio.

El nombramiento, según se explicó, fué creado recientemente de acuerdo a la Resolución Ministerial Nº. 472 y a los Decretos Leyes 11947 y 11948.

RACIONALIZACION

El Subsecretario de Vivienda Ing. Humberto Mendizabal dijo que se estaba racionalizando las funciones de los empleados de ese despacho, asignando a cada profesional las funciones más acordes con su especialización.

"Más que cambios o despidos estamos racionalizando," dijo el Subsecretario negando que se hubiera producido una "masacre blanca" en algunas reparticiones dependientes de este Ministerio.

Se centralizará adquisición de los medicamentos

(ANF).- La adquisición de farmacos, equipo e instrumental médico con destino a todo el sector de la seguridad social, se centralizará a través de un organismo técnico y especializado, con el objeto de garantizar los aprovisionamientos relativamente largos y ahorrar divisas con relación a los actuales montos destinados para el efecto.

La información proporcionada por autoridades superiores del Instituto Boliviano de Seguridad Social (IBSS) agrega que los organismos técnicos de esea entidad están elaborando el estudio correspondiente.

Las licitaciones se harán internacionalmente y permitirán se dijo ahorros hasta de un 40% si se aplica ese nuevo sistema de adquisición global.

Los montos actuales se dice alcanzan a los cinco millones de dólares anuales y que tal cantidad podría incrementarse si no se racionaliza el sistema de adquisiciones.

Renunció el Cónsul en San Pablo, Brasil

Julio César Banzer Suárez, Cónsul General de Bolivia en San Pablo, mediante nota dirigida al Presidente de la República, presentó renuncia irrevocable a sus funciones.

El hermano del Primer Mandatario señala que toma esa determinación para "no dar lugar a campañas tendenciosas y malintencionadas que pretendan desvirtuar la imagen del gobierno"

Agua potable: Ministro informará sobre aumento de tarifas

El Subsecretario de Urbanismo, Ing. Humberto Mendizabal, a requerimiento de la prensa, dijo que el titular de ese despacho, Cap. Navío Walter Nuñez, realizará el lunes una explicación detallada sobre los alcances del decreto que establece un aumento en las tarifas de agua potable.

La medida aprobada por el Consejo Nacional de Economía y Planificación, a solicitud de SAMAPA, tiende a cumplir con el financiamiento de la Segunda Etapa del Programa de Agua Potable para la ciudad, se dijo en fuentes del Ministerio de Urbanismo y Vivienda.

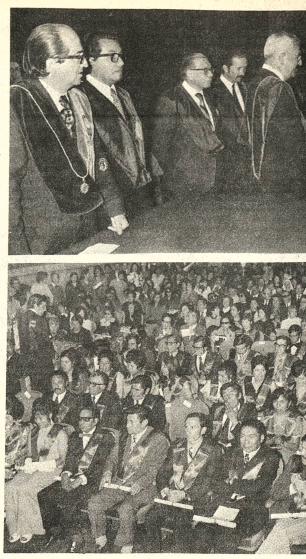

- COLACION DE GRADOS EN ANIVERSARIO DE U.M.S.A.-- El Rector Jorge Siles Salinas (primero a la izquierda en la foto de arriba), observa junto a varios decanos de la UMSA la entrega del diploma académico que hace el Decano Hugo Zárate a uno de los 37 nuevos profesionales que anoche se promocionaron como homenaje al 144 aniversario de fundación de nuestra principal casa de estudios superiores que se conmemora hoy.

La UMSA cumple hoy sus 144 años de existencia

Ayer recibieron sus títulos 37 nuevos profesionales

La Universidad Mayor de San Andrés cumple hoy su 144 aniversario de fundación. En la vispera promocionó ayer a 37 nuevos profesionales en varias disciplinas.

Ese hecho, considerado el de mayor relevancia dentro del programa conmemorativo que se desarrolla desde el miércoles pasado, se trabajo en una sesión académica efectuada en el paraninfo ante numerosa concurrencia.

La tradición de casa formadora e irradiadora de cultura que tiene la Universidad de San Andrés fue referida por el Decano de la Facultad de Ciencias Puras y Naturales Ing. Hugo Zárate, quien dijo que esa tradición corre paralela al acontecer nacional, y que, no obstante sus limitaciones la Universidad ha mantenido la constante inquietud de alcanzar su superación.

El Ing. Zárate Barrau expresó el criterio de que para plasmar ese cometido la comunidad universitaria tiene que entender y practicar el decreto eminente del estudio con prescindencia de actividades ajenas, como la política.

Reconoció que para que esa práctica sea efectiva deben superarse las limitaciones materiales que confronta la UMSA para permitir posibilidades ciertas de superación a las futuras generaciones de estudiantes y al mismo porvenir del país, tal como fue el deseo de su fundador, el Mariscal Andrés de Santa Cruz.

La ceremonia se inició con la lectura de la resolución rectoral que promociona a los 37 estudiantes como nuevos profesionales al haber cumplido con todos los requisitos de los programas de estudios.

La parte más solemne de la ceremonia fue cuando el Rector Siles Salinas juramentó a los neo-profesionales, invocando el deber de cumplir su misión ante la patria, la sociedad y la Universidad.

Poco después la primera autoridad de la UMSA pronunció un discurso en el que se refirió a los planes inmediatos que se han previsto para el mejor logro de los propósitos de la Universidad, así como a la estructura de los sectores de profesionalización que la componen y a la necesidad que hay de que sus integrantes practiquen la convivencia mediante una franca interrelación.

El Dr. Siles reiteró que dentro de poco se iniciarán los trabajos de los primeros edificios de la Ciudad Universitaria de San Andrés, con lo que considerá que se habrá dado un paso de verdadero interes para el país. Instó a los egresados a cumplir con lealtad y moral el ejercicio profesional que habían logrado, al que calificó como deber de bien común y no de privilegio.

Mario Abel Almendras Escóbar habló en representación de sus compañeros de promoción y expresó agradecimiento por la formación que se les había prestado, prometiendo que será utilizada en beneficio de la sociedad.

SUSPENSION DE LABORES

El Rectorado de la UMSA emitió resolución disponiendo la suspensión de actividades durante la jornada de hoy por el acontecimiento que se celebra. Esa suspensión abarca tanto a las labores académicas como administrativas.

Además de otros actos festivos de días pasados, anoche se efectuó la verbena universitaria y hoy concluirá el programa con competencias deportivas.

Homónimo

El doctor Armando Villegas Muñoz, médico cirujano con carnet de identidad 091780, envió a PRESENCIA la siguiente carta aclaratoria:

Señor Director:

Me dirijo a Ud. para solicitarle tenga la bondad de publicar en las columnas de su prestigioso periódico, la siguiente aclaración a la opinión pública.

Dejo aclarado que la persona que aparece como Armando Villegas, en la publicación del periódico Presencia, de fecha 28 de noviembre del presente año, se trata de un homónimo ajeno a mi persona, pues el suscrito responde al nombre íntegro de Armando Villegas Muñoz, médico cirujano con carnet de identidad 091780 y que no presto servicios en ninguna institución estatal.

Con este motivo y agradecido por su benevolencia, me es grato saludarlo atte.

Dr. Armando Villegas Muñoz
Médico Cirujano

Nota.- Domicilio, La Paz, calle Genaro Sanjinés 958.
Teléfono 57115.

Comisión estudiará D.L. complementario de Reforma Agraria

- Jorge Rioja Roca, titular del Consejo Nacional de Reforma Agraria, asumió ayer la presidencia de la comisión encargada de estudiar los anteproyectos sobre Decreto Ley complementario de Reforma Agraria y Ley General de Reforma Agraria.

Forman parte de la comisión un representante de la Presidencia de la República, dos del Ministerio de Asuntos Campesinos y Agropecuarios, dos del Consejo Nacional de Reforma Agraria y dos de la Confederación de Trabajadores Campesinos de Bolivia.

La comisión buscará medidas para resolver el problema del minifundio que confronta el país, a través de enfoques de tipo social, económico, agrotécnico, jurídico y de migración.

En las zonas orientales se adoptarán medidas especiales para evitar el acaparamiento de tierras. La creación de áreas se procesará con criterio técnico y jurídico.

Otro de los objetivos que persigue la comisión es dotar a los campesinos de unidades de explotación familiares que sean económicamente rentables. Se estudiará también una nueva legislación sobre comunidades campesinas originarias y el fomento cooperativo.

Ex-dirigentes sindicales no han presentado informes económicos

Serán drásticamente sancionados

Serán drasticamente sancionados los ex-dirigentes sindicales que hasta la fecha no presentaron sus informes económicos anunció ayer el Ministro de Trabajo y Desarrollo Laboral. Agregó que el Gobierno ha dispuesto la creación de un organismo de fiscalización de Fondos y Patrimonios Sindicales.

El Ministro Vargas hizo luego una relación de las disposiciones que conminan a los ex-dirigentes sindicales a la presentación de informes sobre manejos económicos en las gestiones de sus respectivas entidades y sectores laborales.

Consultado sobre este aspecto Vargas Salinas dijo: "Hasta la fecha, y cumplido el plazo que dió el Ministerio de Trabajo, lamentablemente nadie ha presentado esta rendición de cuentas. Es por esta razón que tendremos una reunión de coordinación con el Contralor de la República, para acordar la política que determine cuáles serán las sanciones que se impongan a esos señores renuentes".

Agregó que hasta la próxima semana será concedida esa determinación. "El incumplimiento a esa disposición confirma -dijo- el diagnóstico del Ministerio de Trabajo, que determinó que las direcciones sindicales eran sumamente peleadas, porque existe manejo indiscriminado de fondos, no habiendo ninguna fiscalización de aportes del pueblo a través de impuestos, destino a las federaciones y confederaciones. Creo que en el futuro las direcciones sindicales ya no serán tan peleadas, porque se sujetarán a disposiciones legales que establezcan sus funciones en forma clara".

El Ministro entregó posteriormente el texto del D.S. N°. 12000 por el cual se crea el Departamento de Fiscalización de Fondos y Patrimonios Sindicales, que en su parte resolutiva dice:

ARTICULO 1°.- Los recursos destinados a los trabajadores fabriles, constructores gráficos, cinematografistas, ferroviarios y petroleros, mediante Decretos Supremos Nos. 03845, 04255, 04997, 09770, 09611 y 10731, serán administrados por el Ministerio de Trabajo y Desarrollo Laboral a través del Departamento de Fiscalización de Fondos y Patrimonios Sindicales.

ARTICULO 2°.- Las empresas comprendidas en los Decretos Supremos mencionados en el artículo primero deberán depositar mensualmente los referidos fondos en las cuentas que el Ministerio de Trabajo y Desarrollo Laboral abrirá para el efecto en el Banco Central de Bolivia. Los certificados de depósito correspondientes serán entregados por los empleadores al Departamento de Fiscalización.

ARTICULO 3°.- Las obligaciones de las organizaciones sindicales comprendidas en este Decreto Supremo serán pagadas por el Ministerio de Trabajo, previa comprobación de su procedencia.

ARTICULO 4°.- La Contraloría General de la República intervendrá en el manejo de estos fondos.

- CENTRALIZACION DE VENDEDORAS AMBULANTES.-- Las 72 maestras mayores del Mercado Rodríguez asistieron a la primera reunión realizada en las dependencias de la Jefatura Departamental de Tránsito, con el objeto de pedir colaboración a las autoridades de esa institución en la campaña de retiro de las calles de vendedoras minoristas ambulantes y para centralizarlas en los puestos existentes del Mercado Rodríguez.
En la foto, de izquierda a derecha; Coordinador Nacional de Tránsito, Enrique Velasco Zavala; Coordinador Nacional de los transportistas, José Mariaca, Jefe Departamental de Tránsito, Cap. Av. Grover Ferrufino G. y las señoras Dolores Méndez de Maita, Rosa Alipaz de Paredes, Luisa Conde de Castillo y Regina Alarcón.

El problema de vendedoras ambulantes tendrá solución

- La Jefatura Departamental de Tránsito y la Intendencia Municipal lograrán la centralización de las vendedoras minoristas ambulantes en el Mercado Rodríguez.

Esta fue la aseveración de las representantes del Mercado Rodríguez que asistieron a una primera reunión realizada en las dependencias de la Jefatura Departamental de Tránsito.

Las 72 "maestras mayoristas" del Mercado Rodríguez se encuentran de acuerdo con la campaña de limpieza de las calles. Manifestaron su preocupación de no conseguir hasta ahora la centralización de todas las vendedoras ambulantes en los mercados de La Paz. El Jefe Departamental de Tránsito, Cap. Av. Grover Ferrufino, se comprometió a prestar su servicio a fin de que se alcance ese objetivo, que implica beneficio para la ciudad hacia. Añadió que es posible pedirá cooperación a la guardia nacional y a otras autoridades para que la campaña de limpieza llegue a materializarse en el tiempo más breve posible.

Las señoras Dolores Méndez de Maita, Rosa Alipaz de Paredes, Luisa Conde de Castillo y Regina Alarcón v. de Aguilar manifestaron que en el Mercado Rodríguez hay suficientes puestos vacantes como para dar lugar a las vendedoras ambulantes.

A la reunión concurrieron, además, el Coordinador Nacional de los transportistas José Mariaca y el Coordinador Nacional de Tránsito Enrique Velasco Zavala.

Ministros de la Corte Suprema renunciaron ayer de sus cargos

- SUCRE, 29 (PRESENCIA).- Ministros de la Corte Suprema elevaron renuncia colectiva de sus cargos, mediante radiograma dirigido al Presidente de la República.

El radiograma expresa: "Cumplida la vacación judicial, hoy remició labores la Corte Suprema de Justicia y en reunión de Sala Plena consideró el texto del Decreto Supremo N°. 11949 de 9 de noviembre de 1974, a cuya consecuencia los Ministros presentes elevamos renuncia colectiva de nuestros cargos, desempeñados con sujeción a la ley. Atentamente Hernán Ayala Mercado, Presidente; Juan Ovando, Luis Dalance, Carlos Silva, Jorge Vilar, Jaime Moscoso, Walter Morales, Jorge Ponce, Jaime Arce, Ministros". No firmaron los doctores Remberto Prada y Jorge Méndez por encontrarse ausentes. Tampoco firmó Hugo del Granado por haber elevado antes renuncia personal e irrevocable ante el Presidente.

La reunión de la Corte Suprema comenzó a las 15 y 30 y concluyó a las 19 y 15, hora en que se dio a conocer el texto del radiograma remitido al Prim Manfastario.

Preguntado el Presidente, Hernán Ayala Mercado, sobr labor realizada por la Co Suprema de Justicia cu Ministros fueron posesionado 25 de mayo 1972, dijo que diciente y honesta, en cumplimiento estricto de la ley.

CASO ALTMAN

Informó también el Dr. A Mercado que la Corte reconsiderando el caso Altm y que sería resuelto en próx sesión..

Exhibirán Acta de la Batalla de Ayacucho

En homenaje al Sesquicentenario de la Batalla de Ayacucho la Cancillería de la República exhibirá al público uno de los cuatro ejemplares del Acta de Capitulación de esa batalla.

El original, que se guarda en las bóvedas del Banco Central, está firmado por el Jefe del Ejército español José de Canterac y por el Mariscal Antonio José de Sucre.

Los otros tres ejemplares se encuentran en museos históricos de Madrid, Lima y Buenos Aires.

El Acta de Capitulación será adecuadamente exhibido sobre un paño de terciopelo rojo en una vitrina especial. La Cancillería por otra parte gestiona ante autoridades militares se complete la muestra con la Casaca del Mariscal de Ayacucho y la del Mariscal Andrés de Santa Cruz.

La exposición de estos tesoros históricos se realizará en la Casa de la Cultura del 2 al 10 de diciembre.

ESTAMPILLA CONMEMORATIVA

Con el mismo motivo, el gobierno dondrá en circulación a partir del 9 de diciembre una estampilla postal con la imagen del Mariscal Sucre.

Según se dijo, este ejemplar será el mejor que se ha editado en los últimos 30 años, impreso en seis colores, llevará el siguiente lema:

"Ayacucho, símbolo de la independencia americana".

En fuentes de la Cancillería, se informó asimismo que se encuentra en preparación en forma conjunta con la Dirección General de Correos, de un albúm filatélico de lujo que el Presidente de la República, Gral. Hugo Banzer, distribuirá entre sus colegas y personalidades asistentes tal conclave a realizarse del 7 al 11 de diciembre en Lima.

El albún tendrá en la tapa un escudo nacional en bronce, y en su interior una colección de estampillas históricas, en la que figurará, enmarcada por las banderas de los países bolivarianos y sanmartinianos, la estampa del Mariscal Antonio José de Sucre.

Tercer período de inspección técnica se inicia el lunes 2

En cumplimiento del Art. 233 del Reglamento General, l Dirección Nacional de Tránsito ha dispuesto que a partir d lunes 2 de diciembre se lleve a cabo el tercer período de in pección técnica de los vehículos motorizados en todo el territor de la República.

Según disposiciones de esa dirección, comisiones técnica serán constituidas por cada una de las Direcciones Depa tamentales, que redactarán roles de inspección de acuerdo normas establecidas.

Por su parte, la Dirección Departamental de Tránsito, cargo del Cap. Gróver Ferrufino, entregó a la prensa siguiente rol de inspecciones:

Días 2-3-4-5-6-7 Vehículos y motocicletas particulares general.

Días 9-10-11-12-13-14 Taxis.

Días 16-17-18- Transporte pesado (Río Seco-Senkat Chuquiaguillo-Río Abajo).

Dias 19-20-21- Líneas: Litoral-Eduardo Abaroa-San Cri tóbal- Villa Victoria.

Servicio de Micros en General.

Dia 22 Transporte USIMACON (Plaza Villarroel transporte URBANO (Plaza Antofagasta)

Dias 23-24- Trufis: 1-2-3-4-5

Dias 26-27-28- Automóvil Club (Plaza Villarroel-Ade Zamudio Servicios Rápidos en general).

Las inspecciones se llevarán a cabo simultáneamente en la plazas Gualberto Villarroel, Adela Zamudio, y Humbol (Calacoto) de horas 8.15 a 16.00, de lunes a viernes. Los días sa bados la inspección se realizará sólo hasta horas 12.00

En la inspección se exigirá el carnet de propiedad o l papeleta de inspección anterior o el recibo correspondiente.

La Dirección Departamental de La Paz recuerda a lo propietarios de vehículos que funcionan a Diesel la obligación que tienen de colocar tubos de escape orientados hacia arriba para evitar la contaminación del ambiente.

Los infractores serán sancionados de acuerdo a Reglamento General de Tránsito en vigencia.

Ambiente veraniego sigue registrándose en ciudad de La Paz

- La ciudad de La Paz sigue disfrutando de una temperatura ambiente veraniega, como no se había registrado en muchos años.

Ayer la temperatura llegó a cerca de 22 grados centígrados y para hoy la oficina de Meteorología anuncia los siguientes datos:

- CIUDAD DE LA PAZ.-- Presentará tiempo bueno con cielos nublados (Nubosidad alta), poco cambio de temperaturas, vientos leves p dominantes de dirección E y Sud-Este .- RESTO DE PAIS.-- Presentará tiem bueno con cielos cubiertos nublados, acceso de te peraturas y vientos leve moderados de dirección No y Nor Oeste.

Provee EL SERVIC NACIONAL DE M TEOROLOGIA E H DROLOGIA

Banzer asigna...

(Viene de la página 1)

de su estructura auspician posición privilegiada.

En consecuencia, queremos como nunca linamiento previsor, metó y certero de nuestra estrate nacional, orientada al desarr como objetivo para consegui ruptura de la dependencia e das sus aristas y la pl realización del hombre b viano.

La misión de la Escuela Altos Estudios Milita consiste en unificar, en un pl superior, el análisis de los blemas de la nacionalidad través de la especialización materia social, económica política para contribuir a síntesis que pueda defin como filosofía del nuevo mo asumido.

Pues bien, ahora te mayor trascendencia su la puesto que le damos o unidad de aplicar la teoría sentido de la política que trazado el Gobierno Nacio

Creemos que no es y hora de la política inci improvisada y pendular. E hora de la más alta personalidad del ejército cipinado y consciente e plimiento del deber para co Patria.

Las Fuerzas Armadas, das vigorosamente al pue plantean, en primer término la defensa integral de y el desarrollo nacionales contra todas las formas atraso y la dependencia.

Con este objetivo he designado Asesores en rama de la Administr Pública, las Empresas tituciones, sin distin marbetes partidistas, constituido comisiones consul vas, entre ellas la comis marítima para unificar criter sobre la estrategia de nues problema portuario y se designado coordinadores Estado para los sectores s presariales y obre campesinos, a fin de estable las bases de un efect cooperación para elevar el n de vida de la comunidad.

En esta tarea trascender otorgamos la máxima r ponsabilidad patriótica alumnado de la Escuela de A Estudios Militares. Es a tedes, señores, a los que c pete en grado sumo coopera la Nación para el ap vechamiento de su poten económico, de sus inmen recursos naturales y de su trardinario capital humano.

Asisto a esta clausura año lectivo 1974 de la Escuela Altos Estudios Militares, co más íntima satisfacción soldado, de boliviano y de bernante, confiado en misión y seguro del dest superior de la Patria.

GRACIAS.

Núcleo escolar de Kalaque recibirá hoy condecoración

El Núcleo Escolar de Kalaque, en la provincia Omasuyos, en oportunidad de celebrar sus Bodas de Plata, recibirá hoy en una ceremonia especial, la Gran Orden Boliviana de la Educación, en el grado de Oficial. La imposición de las insignias de la Orden estará a cargo del Ministro de Educación, Teni. Waldo Bernal Pereira, quien asistirá en representación del Presidente de la República.

El Ministro de Educación viajará acompañado del Subsecretario de Educación Rural, Prof. Ignacio Paraviciní.

De su parte, el Director General de Educación, en representación del Ministro Waldo Bernal, viajará también hoy a la localidad de Batallas, para asistir al acto de inauguración del colegio secundario de esa población.

Altiplano posee condiciones para el cultivo de alfalfa

El Altiplano boliviano tiene excelentes condiciones para el cultivo de variedades de alfalfa, según un estudio realizado por el Centro Rural de Desarrollo Agropecuario de la Corporación de Desarrollo de La Paz (CORDEPAZ).

El estudio se denomina "Proyecto de Alfa-Alfa" en el Altiplano y contiene los siguientes capítulos: Introducción, Antecedentes, Características, Variedades, Epoca de Siembra, Preparación de Siembra, Densidad de Siembra, Métodos de Siembra, Métodos de Cosecha, Rendimiento, Conservación, Henificación, Ensilaje, Manejo de Praderas y Comparación.

El proyecto sostiene que se promoverá al establecimiento de praderas artificiales, con base en la introducción de forrajeras leguminosas y gramíneas de otros países o regiones como la Alfalfa, trebol dulce, arbejillas, festucas, pasto llorón, cebadilla y otros.

EPOCA DE SIEMBRA

Según prácticas efectuadas en la Estación Experimental de Belén, se ha determinado que el mejor período de siembra es del 15 de noviembre al 30 de diciembre, pudiéndose extender hasta el 30 de enero.

Esta época se recomienda porque las malezas que brotan con las primeras lluvias de septiembre y octubre son destruidas o con la preparación de suelos (aradura, cruza, mullimiento y nivelación del terreno)

El rendimiento que se obtiene oscila entre 10 y 15 toneladas por hectárea en verde, o sea 200 a 300 quintales por hectárea.

Las recomendaciones sobre el cultivo, de alfaalfa según sostiene el proyecto, pueden ser aplicadas por los campesinos del Altiplano y trata de responder a numerosas preguntas que se hacen los sectores agrícolas.

Industria de la cuerina está amenazada por el contrabando

La industria nacional de la cuerina está amenazada por el contrabando que ingresa desde el Brasil, dice una nota publicada por la Cámara Nacional de Industrias.

La denuncia fue difundida en un momento en que los empresarios privados han pedido hechos en la lucha contra el contrabando.

La Cámara Nacional de Industrias envió recientemente una carta a la Dirección General de Aduanas haciéndo conocer la situación por la que atraviesa el sector productor de cueriñas.

La publicación de la citada organización privada, dice: "La Cámara Nacional de Industrias ha enviado una nota a la Dirección Nacional de Aduanas en la que se expresa la alarma suscitada en los industriales del ramo de la cuerina por la fuerte disminución de sus ventas durante los últimos meses, hecho que se debe a la enorme cantidad de artículo similar, procedente del Brasil, internado por la vía del contrabando".

"Conocedores del empeño de su autoridad para reprimir el contrabando en general, damos a Ud. la presente información a fin de que la atención de la campaña contra la importación clandestina de mercaderías se dirija de manera especial al rubro de la cuerina que, acaso, ha pasado un tanto inadvertida hasta ahora", afirma uno de los párrafos principales de la carta dirigida al Director de Aduanas.

ESCUELA DE ALTOS ESTUDIOS MILITARES.- Quedó clausurado el acto de clausura del año académico y el egreso de la promoción Dr. Juan H. Bustillos" de la Escuela de Altos Estudios Militares. La ceremonia contó con la asistencia del Presidente de la República, altas autoridades del gobierno, representantes diplomáticos, agregados militares y selecta concurrencia, que se dio cita al Salón de Banderas del Gran Cuartel General. Hicieron uso de la palabra el Cnl. DAEM Amaldo Saldías Cordero quien como jefe de estudios de la Escuela, dio lectura a su informe de labores. El Gral. Osvaldo Montero Herrera. Comandante de la Escuela, en su exposición exhortó a los alumnos a ponerse a disposición del gobierno, que implantó un nuevo orden en el país. También lo hizo el representante de la promoción Dr. Juan H. Bustillos, quien relievó el hecho de que militares y civiles puedan realizar una labor profunda "para forjar una Bolivia grande y digna de mejor destino". Clausuró la ceremonia el Comandante General del Ejército y Presidente del Comando Conjunto Gral. Carlos Alcoreza Melgarejo. El discurso pronunciado en la ocasión por el Presidente de la República lo registramos en otra parte de esta edición. Las fotografías muestran diversos aspectos del acto de clausura. Arriba, a la izquierda, una vista parcial de la concurrencia al Salón de Banderas. A la derecha, el Presidente Banzer entrega el certificado de egreso de la Escuela a la Dra. María Renée Rodríguez de Morgan. Abajo a la izquierda, otra de las alumnas egresadas en la promoción XV, Dra. en Bioquímica Yolanda Morales de Romay. A la derecha, el Cnl. Miguel Ayoroa Montaño, recibe su insignia de Diplomado de Altos Estudios Militares de manos del Comandante de la Escuela, Gral. Osvaldo Montero Herrera.

Elemental error vuelve inadecuada la planta procesadora de asbesto

-Puede tratar fibra corta, pero la que hay en el Chapare es larga.

Ministro de Minería considera que debe procesarse a responsables

La planta beneficiadora de asbesto de Cochabamba fue diseñada y construida para tratar fibra corta, pero no ha entrado en funcionamiento, porque la fibra existente en la región del Chapare es larga. El Ministro de Minería y Metalurgia declaró ayer que evidentemente pueden hacerse estudios para corregir el error, pero que considera que convendría entretanto "se siga con mucho rigor un proceso para quienes han elaborado los diseños preliminares".

Este proyecto era considerado entre los más importantes para impulsar el desarrollo industrial de Cochabamba. Sin embargo, el elemental error lo postergа por un tiempo y costo difíciles de estimar. En las informaciones oficiales, no se consigna la inversión realizada en esta obra.

"Yo creo que hay que ser un poco riguroso -dijo el Ministro- ya que quienes aconsejaron este diseño deben ser pasibles de sanciones técnicas". El Cnl. José Antonio Zelaya explicó que por informaciones que recibió sabe que se procedió al diseño de la planta beneficiadora de asbesto, sin haber cumplido previamente con la elaboración de estudios de prefactibilidad y factibilidad. "Los que indudablemente habrían detectado la falla". Agregó que técnicos del ramo opinan que el error puede ser corregido, pero se preguntó: "¿cuánto costará?... ¿Cuánto tardará?".

El Ministro Zelaya explicó también ante consultas de los periodistas, que la evaluación de las reservas de minerales de asbesto era una de las más difíciltosas. Corraborado por el Ing. Ismael Montes de Oca, indicó que este mineral se encuentra esparcido en rocas y no constituyendo una veta. Fue en esta parte que manifestó que consideraba que el plan y puesta en marcha de una planta beneficiadora de asbesto en Cochabamba, contenía evidentemente una buena intención, porque el mineral existe, pero que había faltado un estudio completo de prefactibilidad y factibilidad que permita definir lo que realmente conviene.

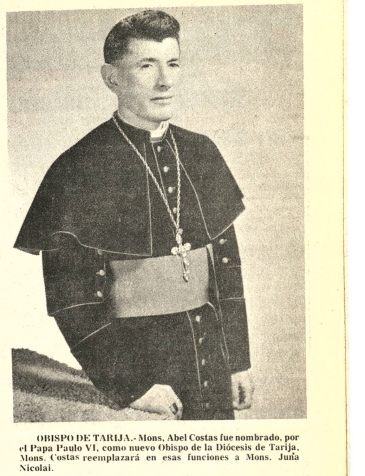

OBISPO DE TARIJA.- Mons. Abel Costas fue nombrado, por el Papa Paulo VI, como nuevo Obispo de la Diócesis de Tarija. Mons. Costas reemplazará en esas funciones a Mons. Jutía Nicolai.

Monseñor Abel Costas fue nombrado Obispo de Tarija

— El "Osservatore Romano" publica en el día de hoy que el Santo Padre Pablo VI se ha dignado nombrar al Excelentísimo Monseñor Abel Costas Montaño, actual Obispo Auxiliar de Cochabamba, Obispo de la Diócesis de Tarija.

El Prelado sucede a su Excelencia Monseñor Juan Nicolai que presentó a Su Santidad la renuncia del gobierno de la Diócesis.

Monseñor Juan Nicolai rigió la Diócesis de Tarija por 27 años demostrando su celo y abnegación en la asistencia espiritual de aquella porción de la grey del Señor, tan rica en fe y en tradiciones religiosas.

A continuación se da a conocer el "Curriculum Vitae" del nuevo Obispo de Tarija.

CURRICULUM VITAE

El Curriculum Vitae del nuevo Obispo de Tarija es el siguiente:

Monseñor Abel Costas Montaño, nació en Pocona, Cochabamba, el 25 de mayo de 1920. Fueron sus padres, ya difuntos: Dn. Daniel Costas y Dña. Maria Joseña Montaño.

Estudios: Realizó los estudios primarios en las Escuelas Fiscales de su pueblo y la ciudad de Cochabamba. Los estudios secundarios y de Filosofía en el Seminario "San Luis" de la misma ciudad. Estudios de Teología en el Seminario Pontificio de Buenos Aires.

Egresó como profesor de Filosofía y Psicología del Instituto Normal Superior "Simón Bolivar" de La Paz.

Ordenes Sagradas: Fue ordenado sacerdote por el Eminentísimo Cardenal Santiago Luis Copello en la Catedral de Buenos Aires.

Fue consagrado Obispo por Su Santidad Pablo VI en Roma el 6 de enero de 1969.

SERVICIOS PRESTADOS:

A la Curia Diocesana de Cochabamba: como Canciller del Obispado, miembro de la Comisión de la defensa de la Fe y la Moral, Examinador Sinodal, Director Diocesano de vocaciones sacerdotales, Delegado episcopal para la caapuesta, Miembro del Consejo Presbiteral, Secretario General de las Conferencias del Clero.

A la Parroquia, Vicario cooperador de la Parroquia de Santo Domingo y Quillacollo, Párroco de Santo Domingo, atención de los campesinos con misiones en varias parroquias.

A las Comunidades Religiosas: Capellán del Hogar de niños de menores dirigido por las Madres Dominicas en Tacata, Capellán del Colegio Santa Ana, del Asilo de Ancianos "Buen Pastor", profesor en varios eursillos, confesor de religiosas de vida activa y contemplativa.

A la Acción Católica:, Asesor de la Juventud Universitaria católica, Asesor diocesano de la juventud masculina y femenina, Asesor de Acción Católica de caballeros, señoras, señoritas, jóvenes y niños en las Parroquias de Santo Domingo y Quillacollo, Asesor de la Juventud obrera católica y Congregación Mariana.

A la enseñanza religiosa: Inspector Departamental de Educación Católica, Vocal del Instituto de Cultura Superior Religiosa, Profesor del Hogar Catequético Boliviano, profesor de religión de los Colegios nacionales Sucre, Junin de Cochabamba y Calama de Quillacollo, Pio XII y Escuela "Ecuador".

A la Enseñanza Fiscal y Particular: Rector de la Escuela Normal Católica de Cochabamba, profesor de Filosofía en la misma, Director del Colegio Particular Papa Pio XII, Profesor de Filosofía del Colegio Nacional Sucre, Sanchez Bustamante, Liceos, Adela Zamudio y Bolivia, Colegio Santa Ana y Pio XII. Profesor de Instrucción cívica en los colegios nacionales Bolivar y Junín.

A la Patria: Capellán militar de la 1A. División de Ejército con sede en La Paz, capellán de la Policia boliviana en La Paz y Cochabamba.

A la Jerarquia Eclesiástica: Obispo Auxiliar de Cochabamba, Vocal de las Comisiones Episcopales de Seminarios y vocaciones, Vocal de la Comisión de Liturgia, Delegado del Episcopado para las vocaciones sacerdotales, Delegado del Episcopado para la Escuela Normal Católica "Sedes Sapientiae".

CBF deslinda responsabilidades respecto a la planta de asbesto

La Corporación Boliviana de Fomento, mediante comunicado entregado ayer, deslindó responsabilidades sobre la planta beneficiadora de asbesto de Cochabamba, que ha paralizada pese a que ya fueron instaladas las maquinarias para el procesamiento de esa materia prima.

La planta fue instalada con capacidad de producción de 20 toneladas anuales de fibra larga clasificada, el proyecto fue ejecutado con asistencia técnica y económica de las Naciones Unidas. El comunicado dado a conocer ayer, dice:

1.- Dentro del Plan de Operaciones firmado entre el Gobierno de Bolivia y ONUDI, para la instalación de una Planta Experimental Beneficiadora de Minerales de Asbesto, los estudios, suministros de maquinaria, montaje y puesta en marcha han estado a cargo exclusivo de la Agencia Ejecutora, la Organización de Naciones Unidas para el Desarrollo Industrial, entidad que subcontrató a firma canadiense "Surveyer Nenninger y Chenevert"

2.- Los estudios geológicos han estado a cargo del Servicio Geológico de Bolivia (GEOBOL) institución que efectuó un trabajo de geología general por cuenta de CBF y un otro estudio de geología especial por cuenta de ONUDI, para determinar reservas de mineral de los yacimientos asbestíferos del Alto Chapare.

3.- La Corporación Boliviana de Fomento no ha tenido intervención en la adquisición, instalación y montaje de la Planta Beneficiadora de Asbesto, habiéndose hecho cargo solamente de la construcción de las obras civiles y de las instalaciones auxiliares, financiadas por el Programa de Emergencia de la Presidencia de la República, como aporte local.

4.- Las concesiones mineras de los yacimientos de asbesto del Alto Chapare se encuentran en manos de mineros particulares, con excepción de la Mina Elena que es propiedad del Ministerio de Industria y Comercio que por acuerdos expresos CBF ha efectuado trabajos de exploración y prospección, bajo convenio de alquiler.

5.- En ningún momento CBF, que es el organismo nacional, autorizado por el Supremo Gobierno en relación a la planta de asbesto, mantuvo conversaciones y menos inició tratativas con consorcios canadienses respecto de la explotación de yacimientos de asbesto del Chapare.

Cotizaciones de minerales

- NUEVA YORK, 30 (AP).- Precios de hoy de metales no ferrosos:

Antimonio, 2.25 dólares la libra, Nueva York

Cobre, 75 5/8-77 centavos la libra, Connecticut

Plomo, 24 1/2 centavos la libra, Nueva York

Zinc, 38-40 centavos la libra, San Luis

ESTAÑO, 3,66 dólares la libra, Nueva York

Oro 184.55 dólares la onza, Nueva York.

Mercurio 256,00 dólares el frasco, Nueva York

Plata Extranjera 4.545 dólares la onza, Nueva York.

LONDRES:

- **Estaño** 3.32 dólares la libra fina

Plomo, 0.22 dólares la libra fina.

Zinc, 0.35 dólares la libra fina

Cobre, 0,61 dólares la libra fina.

Cadmio, 4.25 dólares la libra fina

Plata, 4.43 dólares la onza troy

Wolfram, 95.21 dólares la unidad métrica fina.

Antimonio, 32.00 dólares la unidad métrica fina.

Oro, 182 dólares la onza troy.

El lunes quedará expedito camino asfaltado a El Alto

-Alcaldía afirma que trabajos están garantizados-

La carretera asfaltada a El Alto, en el tramo entre la Fábrica Said y Villa Victoria, donde hubo un deslizamiento de tierras en febrero pasado, quedará expedita al tránsito de vehículos el lunes 2, con todas las garantías de seguridad que ofrece la empresa contratista, según anunció ayer el Alcalde interino, Joaquín Villanueva Llano, al término de una nueva inspección que realizó al lugar.

Ayer se hallaba la última etapa de la compactación del terreno, con material cuya densidad y calidad son analizadas en los laboratorios de la Universidad de San Andrés. La compactación se la hace cada 20 centímetros de altura y cada capa de tierra es sometida a pruebas por técnicos municipales, para establecer la consistencia del trabajo. Concluida esta fase, se procederá a cubrir la superficie del terraplén del camino con una capa de arena, antes de la colocación de losetas que tendrán un espesor de 20 centímetros.

Según el anuncio oficial, la empresa contratista, Compañía Boliviana de Ingeniería, y la Municipalidad trabajarán hoy y mañana domingo y emplearán horas nocturnas, a fin de que el tramo afectado quede interamente rehabilitado para el lunes.

La Alcaldía explicó ayer que la magnitud de los trabajos demoró su realización en siete meses, porque operaba para lograr una buena obra. Esta, sin embargo, se vio perjudicada debido a las nevadas y lluvias de agosto y principios de septiembre, que anegaron las excavaciones de cerca de diez metros de profundidad que se habían efectuado para la colocación de la cimentación, donde, además, se encontraron enormes peñones que tuvieron que ser extraídos partiéndolos con cincel y combo. La aparición de corrientes subterráneas, obligó a técnicos municipales y de la empresa contratista a realizar obras complementarias y no contempladas en los estudios originales, entre ellas sistemas de drenaje internos y a flor de tierra.

La Alcaldía ha recomendado ayer que los vecinos de la parte superior del camino, que habitan en la calle Virrey Toledo y adyacentes, efectúen las conexiones domiciliarias de alcantarillado

Declaración contra los atropellos a la libertad de prensa en el Perú

El Acuerdo Prensa-Radio que en Bolivia agrupa a los medios de comunicación radiales y al diarismo, manifiesta su pública protesta contra los atropellos de que son víctimas los periodistas peruanos y que ha culminado con el cierre de los últimos órganos de prensa independientes y el destierro de sus directores.

Este nuevo atentado que se suma a la injustificada expropiación de diarios, radios y televisoras no adictas al Gobierno del Perú, reafirma la conculcación de la libertad de prensa mientras se dice respetar los valores de la justicia.

La Paz, 29 de noviembre de 1974.

ASOCIACION NACIONAL DE LA PRENSA

ASOCIACION BOLIVIANA DE RADIODIFUSORAS (ASBORA)

En mayo definirán concesión de préstamo para Proyecto Ingavi

El ANF.- El Presidente de la Corporación de Desarrollo de La Paz, Dr. Tomás Guillermo Elio, informó a ANF que los representantes de la FAO y del Banco de Reconstrucción y Fomento (Banco Mundial) que visitaron el país hace algunos días han estudiado y evaluado el Proyecto Ingavi, considerándolo excelente.

Según las informaciones del Presidente de CORDEPAZ, en mayo de 1975, el Banco Mundial da conocer si será aprobado el proyecto, para establecer posteriormente los costos del mismo y las condiciones de crédito. El gobierno boliviano deberá definir por su parte qué organismo llevará adelante el proyecto.

El costo de su elaboración asciende al millón de pesos bolivianos y se ha calculado inicialmente que su ejecución costará siete millones quinientos mil dólares.

IMPORTANCIA DEL PROYECTO

El proyecto significa para el departamento de La Paz el fomento al desarrollo de las zonas más deprimidas del Altiplano y el aumento del standard de vida de las familias asentadas en esa región, a través de la introducción de nuevos modos de producción y el mejoramiento de las vías de comunicación y de infraestructura educacional y de salud. Esta movilización constituirá el desarrollo integral de la Provincia Ingavi.

El tiempo de ejecución del proyecto Ingavi no será inferior a los cinco años.

Cadetes retornarán del Canal de Panamá

Ciento cuatro cadetes del Colegio Militar "Gualberto Villarroel" retornarán del Canal de Panamá luego de haber participado en un curso de entrenamiento en la Escuela de las Américas en Fort Gulick.

El curso fue patrocinado por el Programa de Ayuda Exterior de Estados Unidos y tuvo una duración de nueve semanas, en las cuales fueron destinadas a aerotransporte y paracaidismo. La ceremonia de graduación se realizará el viernes. En este acto, el orador principal será el Comandante del Colegio Militar, General Hugo Ventemillas.

Según se informó, posteriormente se realizará otra ceremonia en el Colegio Militar de Ingavi, donde los cadetes bolivianos recibirán las insignias norteamericanas de paracaidismo.

Fue nombrado Director de Radio Continental

..Mediante Resolución Ministerial N° 472/74 y en cumplimiento al Decreto Ley N° 11948 que establece el Servicio Civil Obligatorio, el Ministerio de Trabajo designó ayer al periodista Guido Franco Viscarra, como Director de Radio "Continental".

Esta emisora es de propiedad de los trabajadores fabriles de La Paz y hasta ahora fue administrada por los miembros de la exdirectiva de ese sector laboral.

En la misma resolución se aclara que "las atribuciones y conducción general de la radiodifusora, le serán impartidas mediante un instructivo especial, al que deberá sujetarse estrictamente".

Planteamiento de nuestro derecho al mar ante Parlamento colombiano

El Presidente de la Fundación Boliviana, doctor Marcos Lezarna Martinez, en carta dirigida al Presidente de la Cámara de Representantes de la República de Colombia, doctor Luis Villar Borda, fundamenta el planteamiento de nuestro derecho a la reivindicación marítima.

En la carta expresa: "La solución que me honro en presidir Jurado Internacional lo integran notables personalidades de los Países Bolivarianos, tuvo a bien dirigirse al Soberano Congreso Nacional de la República de Venezuela, con motivo de la presente celebrada III Conferencia Mundial sobre los Derechos al Mar, con el fin de hacer un pronunciamiento que reflejara el sentir del Pueblo Venezuela representado en el Congreso, acerca de la situación de enclaustramiento geográfico que vive en Hermandad angustia la hermana República de Bolivia".

Mas adelante, Lezama Martines hace una relación de los hechos históricos y jurídicos que hacen nuestro derecho al mar e invoca la solidaridad de todos los países para reparar una injusticia que atenta contra el progreso de nuestro país.

Agrega: "Señor Presidente, el Parlamento venezolano en la historia, para grandeza de los pueblos que comulgan con la idea de la Democracia Representativa, ha emitido en forma unánime un pronunciamiento en el sentido de llamar la atención de los ilustres representantes a la necesidad de dar una utilidad pacífica y de alto sentido humano a las potencialidades del átomo.

Otra de las recomendaciones que ha hecho el citado congreso es que las filiales de la ALASBIMN contribuyan a la planificación y coordinación de los programas de enseñanza de la Medicina Nuclear a través de grupos de trabajo de enseñanza que serán proporcionados por dicha entidad matriz.

En el documento de recomendaciones se considera que la intercomunicación constante entre las filiales permitirá mejores resultados y materializar los propósitos antes enunciados.

La participación en los congresos sobre esta especialidad también es considerada como forma positiva para la superación y el progreso, razón por la que se pide una participación activa en el Segundo Congreso de la Federación Mundial de Biología y Medicina Nucleares a realizarse en Washington el año 1978.

Pedirán a gobiernos atención especial a la Medicina Nuclear

Las filiales de la Asociación Latinoamericana de Sociedades de Biología y Medicina Nuclear pedirán a sus gobiernos respectivos el reconocimiento de la Medicina Nuclear como disciplina y especialidad en los centros académicos y de investigación.

La petición se basará en la recomendación que en ese sentido hizo el Quinto Congreso de esa entidad científica internacional en esta ciudad durante la primera semana del presente mes.

La recomendación de la ALASBIMN fue hecha despues que se analizó la importancia de la Medicina Nuclear en la vida contemporánea y la necesidad de dar una utilidad pacífica y de alto sentido humano a las potencialidades del átomo.

AUTORIDADES MINERAS.- El Ministro de Minería y Metalurgia, Cnl. José Antonio Zelaya tomó ayer juramento y posesionó al Gerente General de SIDERSA, My. Carlos Morales; al Gerente General de SIDERURGICA BOLIVIANA, My. Ing. Grover Gutierrez (al centro), como Director Ejecutivo del Instituto de Investigaciones Minerometalúrgicas y al Dr. Hugo Uriona Alurralde, como Gerente General del Banco Minero de Bolivia.

Ayer fueron posesionadas tres autoridades mineras

El Ministro de Minería y Metalurgia tomó ayer juramento y posesionó al My. Carlos Morales Nuñez del Prado como Gerente General de la Empresa Siderurgica Boliviana, al Dr. Hugo Uriona Alurralde como Gerente General del Banco Minero de Bolivia y al Dr. Ing. Grover Gutierrez Blanco como Director Ejecutivo del Instituto de Investigaciones Minerometalúrgicas. Con excepción del Dr. Uriona, los otros ya desempeñaban esos cargos, en los que ahora han sido ratificados de acuerdo al Decreto Ley 11948 que instituye el Servicio Civil Obligatorio.

POLITICA DE AGRESIVIDAD

El Ministro de Minería Cnl. José Antonio Zelaya, transmitió a los posesionados el pedido del Presidente de la República para que "desde sus funciones impriman en los organismos a su cargo una política de agresividad que den lugar a cambios que como resultado beneficien por sobre todas las cosas al pueblo boliviano".

El Cnl. Zelaya recordó que las funciones de dirección en el campo minero antes que privilegios significan una gran responsabilidad, por lo que instó a las autoridades posesionadas a responder con decisión y celo al desafío. Finalmente, dijo que confía que la nueva política minera emanada del Consejo Nacional de Minería produzca cambios beneficiosos a la familia minera y al país en general.

El Mayor Carlos Morales agradeció la confianza de las autoridades que juraron a sus cargos y prometió un trabajo honesto y decidido.

Se esperan ofertas para asesoramiento en minería

..El Ministerio de Minería y Metalurgia no adoptó aún una determinación final sobre si contratará o no los servicios de asesoramiento de la firma francesa B.R.G.M., aunque evidentemente existen grandes posibilidades de que se concrete el acuerdo.

En fuentes del Ministerio se dijo que antes de adoptar una decisión sobre la oferta francesa se desea conocer las propuestas de otras firmas entre las que se cuentan empresas especializadas norteamericanas, canadienses, alemanas y japonesas. Se pretende escoger a la que ofrezca mejores condiciones.

EXPERTO DE NACIONES UNIDAS

Se informó también que el 4 o 5 de próximo mes de diciembre llegará al país un experto de Naciones Unidas, para ocuparse de aspectos relacionados con el programa de asistencia técnica que ese organismo internacional tiene con el Ministerio de Minería y Metalurgia.

Comenzó trabajo para reparación del resellado

Ayer se han iniciado los trabajos de reparación del resellado asfaltico en la vía troncal de la ciudad, comenzando por la Avenida Arce, a fin de entregar la obra a la Alcaldía con las necesarias garantías de buena ejecución de la obra.

Según explicó la Alcaldía, el trabajo lo realiza la empresa Azcui, contratista de la obra, en cumplimiento del pliego de especificaciones de la licitación y de las condiciones que establece el contrato de trabajo.

La Alcaldía, al solicitar la comprensión de la población, expliçó que en la carpeta asfáltica recientemente colocada, se advirtieron fallas.

Se busca una política minera acorde con situación mundial

"Los países que poseemos materias primas tenemos que ser celosos de ellas, tenemos también que saber utilizarlas en forma tal, que eviten que nos hagan creer que somos pueblos dueños", asi sostuvo ayer el Ministro de Minería y Metalurgia al puntualizar que Bolivia necesita diseñar una política minera moderna y que contemple las recientes variaciones ocurridas en el campo de la economía, industria y comercio.

En respuesta a consultas periodísticas, el Cnl. José Antonio Zelaya reiteró que desde el próximo miércoles reanudará sus actividades el Consejo Consultivo Nacional de Minería, y que precisamente será a ese nivel, en el que se estudien y aprueben las medidas conducentes a la actualización de la política minera nacional.

El Ministro recordó que la crisis energética mundial creó situaciones especiales, tales como el considerable incremento de la demanda de materiales y equipos pesados que se emplean en la explotación de materias primas. Añadió que ante esta situación se hace difícil a los países pequeños competir con los grandes pedidos de las naciones desarrolladas.

El Cnl. Zelaya continuó señalando que, sin embargo, "Bolivia debe sentirse feliz por cuanto en el país el pueblo no sintió como en otras naciones evidentemente los efectos de la crisis energética " Recordó lo ocurrido en Japón donde las variaciones provocaron un cambio completo de Gabinete.

En cuanto al Consejo Consultivo de Minería el Ministro dijo que justamente con la reanudación de actividades, interrumpidas debido a su viaje al exterior y las medidas de reestructuración emandadas del Gobierno, se procederá a la aprobación del reglamento de funcionamiento. Explicó que lo último permitirá, por ejemplo, que en ausencia del Ministro el Consejo puedan continuar reuniéndose bajo la conducción del Subsecretario de Minería y Metalurgia, para de esta forma garantizar la continuidad de los programas de trabajo.

El Ministro de Minería y Metalurgia indicó que a nivel del Consejo existen ya trabajos relacionados con los planes de exploración. Agregó que en este aspecto surgió el problema de las reservas fiscales y que una tesis académica preparada por el Dr. Fernando Valle, ha permitido observar algunas características del problema "El Cnl. Zelaya señaló que el mismo tiene sus puntos de vista personales que los hará conocer a nivel del Consejo de Minería.

Será también dentro del Consejo de Minería donde se diseñe el camino a seguir en el campo de la explotación de oro, incluyendo los pasos posteriores a la reversión de una gran parte de las concesiones que tiene la South American Placers.

Los dirigentes laborales que cesaron en sus funciones y que participaban del Consejo serán reemplazados por los coordinadores.

En relación a declaraciones

Cancillería llamó la atención a Consejero de Embajada en Lima

La Cancillería ha enviado una enérgica nota de atención al Consejero de nuestra embajada en Lima, en razón a sus declaraciones en sentido de que el problema de la reivindicación marítima boliviana habría sido incluido ya en la agenda de la reunión de Presidentes que se iniciará el próximo 7 de diciembre.

En respuesta, el Embajador Julio Sanjinés contestó señalando que se trata de especulaciones de la prensa del Perú y de ninguna declaración del Ministro Consejero en esa representación diplomática.

En medios responsables se indicó que si bien Bolivia en su memorandum de sugerencias había pedido la inclusión del aspecto marítimo a la Comisión encargada de preparar la reunión de los Jefes de Estado de los ocho países, no puede hablarse de su inclusión definitiva ya que la redacción de la "Declaración de Ayacucho" será el tema central de la reunión preliminar de Ministros de Relaciones Exteriores que tendrá lugar del 4 al 6 de diciembre.

Las sugerencias presentadas por Bolivia y por los demás países tienen, por lo tanto, un carácter meramente tentativo y no definitorio. Sobre estas bases, los Cancilleres redactarán a nombre de sus países el texto oficial que a su vez será puesto en consideración de los Presidentes asistentes.

Distinción a farmacéuticos

Varios profesionales bioquímicos y farmacéuticos fueron distinguidos anoche por la Jefatura Distrital de Farmacias y Laboratorios de la Unidad Sanitaria de La Paz como reconocimiento a su labor y en homenaje al Dia del Farmacéutico Panamericano.

La distinción a 19 profesionales se efectuó en la sede de la entidad patrocinadora de la acción en presencia de autoridades de varias instituciones locales.

El Jefe de la Unidad Sanitaria, Dr. Freddy Calderón, hizo resaltar la labor de los homenajeados y dijo que se trata de personas que han dignificado a la profesión, cuyo ejemplo debe ser seguido por todos los profesionales.

La nómina de los distinguidos es: Hugo Pinilla, Bernardo Méndez, Teresa de Urquiola, Nila Bohorquez, Walter Soto, Martha Tardío, Gloria Barbosa, Carlos Aranzáes, Ruth Meneses, Abelardo Colque, Norma Alarcón, Reynaldo Martínez, Jorge Blondeth, Carmen Sanemez, Carlos Aramayo, Rosario Ballivián, Jaime Ocampo, Aida Flores en y Emma Pierola.

Se instruyó a AADAA solucionar problema de acumulación de carga

El Ministro de Finanzas, Victor Castillo, instruyó a la Administración Autónoma de Almacenes Aduaneros (AADAA) solucionar, en el menor tiempo posible, el problema de la acumulación de carga provenientes de los puertos del Pacífico que sirven al comercio exterior del país.

En cumplimiento de tales instrucciones, según se informó oficialmente en Finanzas, AADAA adoptó las primeras medidas para movilizar la carga estacionada en sus almacenes de El Alto, uno de los principales centros de recepción de mercaderías de importación del país.

En reiteradas oportunidades, representantes del sector privado afirmaron que la falta de movilidad y dinamismo en los almacenes de AADAA y la pesada burocracia, son los factores que contribuyeron al acumulamiento de mercaderías importadas.

Una vez recibidas las instrucciones del Ministerio de Finanzas, agrega el informe oficial, AADAA envió a sus filiales del interior las instrucciones para el rápido descongestionamiento de la carga acumulada.

Tanto la empresa privada como la Empresa Nacional de Ferrocarriles comprometieron su concurso con tal fin.

En la última reunión del Directorio de AADAA, cuyo presidente es el Subsecretario de Administración Tributaria, David Blanco, se aprobó la adjudicación para la ampliación de las instalaciones de la filial cruceña de los Almacenes Aduaneros.

Los trabajos deberán estar concluidos en un plazo no mayor a los 180 días.

Finalmente, el Ministerio de Finanzas informó que el Directorio AADAA considera sugerencias prácticas del sector privado respecto al descongestionamiento de la carga de importación y con destino al mercado nacional.

ARTE Y CULTURA

"Antígona" de Cocteau en Casa de la Cultura

Se abre hoy, a horas 19.00, en la Casa Municipal de Cultura "Franz Tamayo" una temporada de teatro que puede alcanzar marcado éxito.

Teatro Tiempo y Teatro Ensayo de la Universidad Católica Boliviana, bajo la dirección de Rose Mary Canedo, presentarán "Antígona" del celebrado francés Jean Cocteau.

La temporada, que concluirá el martes 3 de diciembre, está auspiciada por la Universidad Católica y la Embajada de Francia.

Luego de dos meses de ensayos, la serie de actuaciones que se inicia hoy en el Salón Teatro de la Casa de Cultura puede poner en relieve el esfuerzo de los jóvenes actores y en especial los méritos de la joven directora Rose Mary Canedo.

En meses pasados, la directora nacional alcanzó notorio éxito con la presentación de "Caligula", pieza de Albert Camus.

Exposiciones

GALERIA "SAPURU".- El próximo jueves 5 de diciembre, a horas 18 y 30, será inaugrada en la Galería "Sapuru" (calle Jaen) la exposición de pinturas y grabados del artista nacional Alberto Medina Mendieta.

La muestra de Medina Mendieta, que constará de 25 óleos y 6 grabados, estará abierta al publico hasta el 12 del mes venidero.

El ganador del Premio Nacional de Pintura (Oruro 1968) realizará la exposición con los auspicios de la Embajada de Israel y el Instituto Cultural Boliviano-Israeli.

CASA MUNICIPAL DE CULTURA.- Lunes 2 de diciembre, horas 18 y 30, inauguración de la exposición de óleos y acuarelas de Julio César Téllez.

La muestra, integrada por 11 óleos y 19 acuarelas, será la vantanda el 15 del mes próximo. Auspicios de la Embajada Argentina.

Academia Boliviana de la Lengua

La Academia Boliviana de la Historia, correspondiente a la Real Española, celebró en dias pasados una sesión ordinaria, durante la cual sus miembros realizaron un minucioso análisis de las labores de la entidad en los dos últimos años, más un esbozo de varios proyectos.

Rodolfo Salamanca Lafuente, Director de la Corporación, en un breve informe recordado que se lamentaron tres desapariciones, entre las que estuvieron la de los dos últimos fundadores de la Academia «Casto Rojas y David Alvésteguí y Gover Zárate.

Sin embargo, la institución fue enriquecida con la incorporación, en calidad de miembros de número de los historiadores Valentín Abecia, Ramiro Condarco Morales, Manuel Frontaura Argandoña, Jorge Muñoz Reyes, José de Mesa, Eduardo Arze Quiroga, Jorge Escobari Cusicanqui, Alberto Crespo Rodas y Teresa Gisbert. Falta la incorporación formal de los académicos electos Gunnar Mendoza y Hernando Sanabria Fernández.

El Director Salamanca Lafuente señaló que continúan los trámiles para lograr la constitución de fondos rotativos de cultura, destinados tanto a la publicación de textos inéditos conservados en archivos públicos y privados, como a la reedición de algunos libros.

La Academia había gestionado ante el Ministerio de Informaciones la edición de las tesis de ingreso de los académicos. La modificación de la estructura del portafolio citado ha quitado validez al primer acuerdo en torno a las publicaciones.

Durante el desarrollo de la sesión fue distribuida la tesis académica del Dr. Manuel Frontaura Argandoña, publicada en colaboración con el Banco del Estado.

Al término de la reunión, los miembros de la Academia decidieron reelegir por otro perfodo de dos años a Rodolfo Salamanca Lafuente, como Director, Teodosio Imaña Castro, como Censor, Víctor Santa Cruz, como Secretario.

Protesta de intelectuales chilenos

SANTIAGO NOV 29 (AFP).- Un grupo de intelectuales chilenos, protestó hoy por la decisión de la UNESCO (Organización de las Naciones Unidas para la Educación y la Cultura), de marginar a Israel de dicho organismo

"Denunciamos esta nueva actitud política de un organismo internacional que, en lugar de cumplir su objetivo, plantea la amulación espiritual de un país como Israel cuyo patrimonio ético y cultural pertenece a la humanidad entera, y justifica por anticipado su aniquilamiento físico", señala el documento.

Tras lamentar que la UNESCO haya actuado basada en "consideraciones exclusivamente políticas", agregan que "nos sumamos a la actitud de los intelectuales libres del mundo que se niegan a colaborar en adelante con este organismo"

- Ayer, en el Instituto de Cultura Hispánica, se realizó un recital de Poesía y Danza, con la participación de destacadas declamadoras nacionales y la bailarina Dapne Balboa de Martínez. El programa incluyó obras de renombre en la literatura universal. En el gráfico, las declamadoras que ofrecieron el recital.

Precario estado del templo de Puna

POTOSI, 29 (PRESENCIA).- "El templo de Puna se encuentra en pésimo estado", declaró el Sr. Ernesto Reyes Ellas, técnico en restauración de monumentos arquitectónicos.

Reyes Ellas, ha sido contratado por el Comité de Desarrollo y hace poco estuvo en la capital de la Provincia Linares, donde constató el estado lamentable del templo de Puna que data del año 1653.

El indicado templo tiene la forma de una cruz latina, con cubierta formada por bóvedas de cañón, mostrando además una cúpula elíptica en el crucero.

El autor del hermoso templo de Puna, fue el maestro de arquitectura y cantería, don Juan Revollo Vázquez, conceptuándose esta joya colonial como una de las más hermosas de la región.

Existe preocupación en Potosí por el deterioro permanente de sus templos y monumentos, sin que hasta la fecha se haya logrado el financiamiento para refaccionar o restaurar los edificios en forma planificada.

De acuerdo a estimaciones, se requeriría alrededor de Sus. 1.000.000 para realizar una restauración metódica de los diferentes templos de la Villa Imperial, los mismos que se aproximan a 30.

En las provincias, los templos que igualmente precisan de restauración son los de Puna, Otavi , Santa Lucía de Yocalla, San Pablo de Lípez, Chayanta, Macha, etc.etc.

Finalmente, existe el criterio en los potosinos que "el gobierno actual, dentro de sus medidas podría prestar atención decidida a la restauración y conservación del patrimonio artístico".

PREFECTURA

El Prefecto del Departamento, Tcnl. Wálter Coussin Frontaura, en su primera conferencia de prensa, manifestó que "en breve se adoptarán medidas definitivas para preservar el patrimonio cultural del distrito".

"Pido la cooperación a todos los potosinos y especialmente a la prensa", subrayó la autoridad prefectural, expresando que en los días venideros se harán conocer las determinaciones de su despacho en torno a la defensa del acervo artístico e histórico de Potosí.

Paredes Candia en la Villa Imperial

El escritor y editor nacional Antonio Paredes Candia presentará hoy y mañana en la ciudad de Potosí una feria-exposición de libros bolivianos.

El folclorista Paredes Candia ofrecerá al público de la Villa Imperial una serie de setenta títulos, que oscilan desde leyendas y tradiciones nacionales hata el género narrativo.

Buena parte de estos libros han sido registrados en las colecciones que dirige el investigador nacional.

Raúl Barragán en Tarija

El próximo miércoles el pianista Raúl Barragán dará un concierto en Tarija.

La actuación del musicólogo nacional tendrá lugar en el Paraninfo de la Universidad "Juan Misael Saracho" de la ciudad del Guadalquivir, con el auspicio del Goethe Institut.

Raúl Barragán ha elaborado su programa con obras de Brahmas., Gluck, Scarlatti, Chopin, H. Barragán y Lecuona.

Concierto

En conmemoración del CXCII aniversario del nacimiento del ilustre humanista americano Andrés Bello, la Orquesta Sinfónica Nacional dará un concierto el lunes próximo, a horas 19 y 30, en el Teatro Municipal.

La sinfónica interpretará obras de Beethoven, Humberto Viscarra, Bizet, Adrián Patiño y Humberto Iporre. Auspicios del Ministerio de Educación y el Convenio "Andrés Bello".

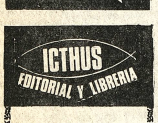

ICTHUS
EDITORIAL Y LIBRERIA

NUEVO URBANISMO

ESPACIO Y COMPORTAMIENTO INDIVIDUAL
E. Sommer.

PLANIFICACION URBANA Y REGIONAL
J.B. McLouglin

LA POLITICA DE LA CIUDAD.Compagna F.

EL USO HUMANO DE LA TIERRA
P.L. Wagner

LA ORDENACION DEL ESPACIO RURAL
J. Jung

LA GEOGRAFIA Y LOS MODELOS SOCIO-ECONOMICOS
Chorley y Haggett.

COMPRELOS EN:
Av. 16 de Julio 1800
LA PAZ
Calle 21 de Mayo 295
SANTA CRUZ

Manhattan

EN VENTA
VOLKSWAGEN MICROBUS CAMPER ALEMAN 1972-73
En óptimas condiciones. Con cama, litera, cocina, hielera, bomba de agua potable, closets, llantas extras y repuestos adicionales.
Ver en Naciones Unidas, Avenida Arce Nº. 2419, junto al Ministerio del Interior, de 9 a 12 horas, sábado y domingo.

ESTANCIAS EL DORADO LIMITADA
Empresa ganadera industrial
Necesita los servicios de un Ingeniero Agrónomo de 30 a 35 años de edad con por lo menos cinco años de experiencia, especializado en zootecnia y con espíritu de pionero, si es posible casado, para el cargo de Administrador de sus Estancias situadas en la provincia Iturralde del Departamento de La Paz. Inútil escribir sin estos requisitos.
Ofrecemos buenas condiciones económicas, vivienda con todas las comodidades, atención médica, pulpería, etc.
Enviar curriculum Vitae acompañando de los certificados correspondientes y una fotografía reciente a casilla Nº 2255 - La Paz.

Compañía internacional se interesa en alquilar edificio para industria ligera 1000m2. y depósito 3000 m2. en área in – dustrial.
Se aceptaría la posibilidad que inversionista construya en terreno propio estos edificios para alquilarlos a largo plazo.
Ofertas enviarlas a
Casilla Correo 4193 .

H. Municipalidad de La Paz

AVISO A LOS PROPIETARIOS DE INMUEBLES

Se hace saber a los propietarios de inmuebles de la ciudad que no hayan dado cumplimiento a las notificaciones que está efectuando la Dirección General de Finanzas Municipales, para que cancelen sus impuestos devengados, que, a partir del día lunes 2 de diciembre del año en curso, se procederá al corte del servicio de agua potable.

La Paz, 29 de noviembre de 1974

DIRECCION DE RELACIONES PUBLICAS

H. Municipalidad de La Paz

AVISO A LOS PROPIETARIOS DE VEHICULOS

Al haber dispuesto la Dirección General del Servicio Nacional de Tránsito, realizar, a partir del día lunes 2 de diciembre del año en curso, la tercera inspección de vehículos motorizados, la Dirección General de Finanzas Municipales, hace saber que se han destacado funcionarios municipales a los lugares de inspección, con el objeto de controlar y cobrar las patentes municipales. En consecuencia, se recomienda a los propietarios y conductores de vehículos en general presentarse en los indicados lugares con su último comprobante de pago para cancelar sus patentes devengados con la condonación del 100% de intereses y multas.

La Paz, 29 de noviembre de 1974

DIRECCION DE RELACIONES PUBLICAS

DIRECCION GENERAL DE LA RENTA INTERNA
ADMINISTRACION DISTRITAL "I" DE LA RENTA
AVISO DE REMATE DE INMUEBLES

El Administrador Distrital "I" de la Renta Interna, ha señalado para el día 9 del próximo mes de diciembre a horas 15:30 y siguientes, para el verificativo de la venta en subasta pública de inmuebles embargados dentro de los distintos procesos coactivos seguidos contra contribuyentes deudores de impuestos fiscales, sobre la base de su avalúo catastral, de acuerdo a la relación y detalle siguientes:

Nº.	Propietario	Ubicación Inmueble	Causa	Valor
1.-	Juan José Carrasco	Calle Abdón Saavedra esq. Chaco	Sucesión	$b. 324.491.--
		y un terreno en calle Riobamba	"	" 423.096.--
2.-	Hermilio Monrroy Soria	Av. 30 de Octubre Nos. 2527-2542-2560	"	" 774.150.--
3.-	Raúl Lora por Night Club Osiris	Calle Sagárnaga Nos. 131-129-123-119	N/C. Nº. 03875	" 638.308.--
4.-	Marina Vega de Rivero	Villamil de Rada No. 643	N/C. Nº 08492	" 93.028.--
5.-	Samuel Valencia	Calle Jimenés Nº. 760	Sucesión	" 126.483.--
6.-	Tomás Espejo Fernández	Calle Ricardo Bustamante Nº. 948	"	" 41.325.--
7.-	Clemente Lazarte	Calle Los Andes Nº. 1254	"	" 41.240.--
8.-	Cristina Martínez de Revilla	Obrajes calle Nº .3	"	" 49.950.--
9.-	Crisóstomo Huanca	Calle 4 de Mayo Nº. 961	"	" 20.517.--
10.-	Julia S. vda. de Palza	Calle Yungas Nº. 570	"	" 174.206.--
11.-	Raquel Lanza de Barrientos	Calle Nicolás Acosta Nº. 715	P/C. Nº. 390	" 57.508.--
12.-	Víctor Sánchez	Calle Nicolás Acosta Nº. 414-420	N/C. Nº. 08972	" 157.060.--
13.-	Alfredo Linares Andrade	Calle Graneros esq. Isaac Tamayo	Sucesión	" 24.435.--
14.-	Dionicia Marín de Alcón	Callejón Almirante Grau 870	"	" 148.722.--
15.-	Francisco Sánchez	Calle Villamil de Rada Nº. 1079	"	" 33.800.--
16.-	Zoila Ampuero de Montaño	Calle Luis Lara Nº. 622	"	" 52.100.--
17.-	Elena Calderón Salinas	Calle Comercio Nº. 1029	"	" 980.000.--
18.-	Guadalupe Silva Calderón	Calle Olañeta Nº. 1498	"	" 252.173.--
19.-	Macedonia vda. de Morales	Casimiro Corrales Nº. 1067	N/C. 8521-6794	" 222.893.--
20.-	Pedro y Fridel Calancha	Prolongación Catacora s/n.	P/C. 7464	" 568.244.--
21.-	Víctor Miranda Ochoa	Av. Armentia esq. Alto de Alianza 690	P/C. 8182	" 212.993.--

Los interesados en dichos remates deberán ocurrir el día y hora señalados al Hall principal de la Dirección General de la Renta Interna, calle Ballivián Nº. 1333, previo empoce del 5% de ley, sobre el valor de cada inmueble.

Mayores intormaciones podrán ser obtenidas en la Sección Coactiva de la Administración Distrital de la Renta Interna (2do. piso).

La Paz, 29 de noviembre de 1974.

ADMINISTRACION DISTRITAL "I"
DE LA RENTA INTERNA

NESTOR ORTUÑO OLIVER
Administrador Distrital

AGUARDE
El mejor casamiento del Año
MAÑANA VIENE...

Nuevo Trato para las mujeres

Por ELVIRA MARTIN

- GRUPO "PRISMA", que reúne un núcleo a poetas y escritores, se reunió en casa del señor Roberto Calzadillas y señora. En la foto algunos de los asistentes a la recepción.

Del cambio profundo que el feminismo está produciendo en el pensamiento norteamericano es prueba la guía que acaba de publicar la editorial McGraw-Hill - dirigida a su personal y a los 8.000 escritores en su lista para obras de no-ficción, especialmente libros para escolares - sobre cómo tratar a las mujeres, a fin de evitar estereotipados conceptos en generaciones futuras.

Se debe tratar a hombres y mujeres, primordialmente, como a "personas", no como seres de sexos opuestos, sin asignarles papeles primario o secundario por motivos de sexo.

Debe mostrarse a la mujer, no solamente como madre de familia, sino también ejerciendo las más variadas profesiones y ocupando puestos en la política.

Los hombres no deben presentarse dentro de una "mística masculina" dependiente su posición de la capacidad de ganar dinero, en la idea de que él debe ser el único sostén del hogar.

Ningún empleo debe considerarse impropio del hombre o de la mujer, y ninguno debe verse incompatible con la "masculinidad" o la "femineidad". Todas las personas pueden ejercer cargos de autoridad y nadie debe sentirse mortificado porque su superior sea del otro sexo.

En los libros escolares, los niños deben ver a las mujeres casadas que trabajan fuera del hogar bajo un aspecto favorable y comprender que las mujeres, lo mismo que los hombres, tienen derecho a elegir si quieren casarse o no; que algunas mujeres tienen hijos y otros no los tienen, prefiriendo continuar en sus empleos después de casadas. Y que en las parejas que tienen hijos pueden ser el padre, la madre o los dos quienes trabajan fuera de la casa.

Nunca se debe implicar que la mujer tiene un "instinto maternal", ni que la vida de familia es peor si ella trabaja afuera.

Hombres y mujeres deben mostrarse realizando las tareas del hogar sin distinción de labores para cada uno de los sexos.

Las niñas se presentarán decidiendo las mismas opciones que los muchachos, tanto en sus juegos o deportes como en la elección de carrera y se las debe animar a que estudien matemáticas, mecánica, etc., y a tomar parte en deportes activos, sin hacer que los varones se averguencen de sus aficiones artísticas ni de sus aptitudes para los trabajos hogareños y el cuidado de los niños.

Hombres y mujeres deben presentarse como seres humanos completos, con fuerzas y debilidades humanas, no masculinas o femeninas. Características tradicionalmente ensalzadas en los varones tales como audacia, iniciativa y seguridad en sí mismo se deben alabar también en las muchachas, y las que solían destacarse como femeninas: amabilidad, compasión y sensibilidad deben elogiarse también en los varones.

Ambos deben describirse como seres independientes, activos, fuertes, valerosos, competentes, decididos, persistentes, serios en su modo de pensar y con éxito en la vida. Todos deben verse interesados en su trabajo, persiguiendo sus metas profesionales y reciben tanto reconocimiento público como recompensa económica por su labor.

Los hombres deben verse, a veces, tranquilos y pasivos o temerosos e indecisos, lógicos e inmaduros; a veces las mujeres se verán agresivas, duras e insensibles, evitando los estereotipos varon-hembra: lógico y objetivo el hombre, subjetiva y emocional la mujer.

Hombres y mujeres serán tratados con el mismo respeto, dignidad y seriedad. Ellas no deben ser descritas por sus atributos físicos, y las referencias al aspecto, encanto o intuición deben evitarse tanto para las mujeres como para los hombres.

El tono protector y las referencias que describen a la mujer como objeto sexual deben suprimirse, lo mismo que los que las representan como figuras cómicas, débiles, desamparadas e histéricas.

No se debe presentar a los hombres como ineptos en el hogar, dependientes de las mujeres para comer, arreglar la casa o ser eficaces en su propio cuidado.

Las referencias a la humanidad se harán en términos que incluyen también a las mujeres, cambiando la palabra "hombre" por "persona" cuando se usa en términos generales Y no siempre deben mencionarse primero los varones: el orden debe alternarse, evitando también innecesarias referencias al estado civil de las gentes- (ALA).

XIMENA MEDINA motivo sus padres ofr
dencia particular

La enciclopedia de Cuba

Por ANITA ARROYO

Acaba de salir el quinto tomo de La Enciclopedia de Cuba en ocho volúmenes, el esfuerzo intelectual, artístico y editorial más vasto y ambicioso de cuantos se han dado a luz en el exilio. Artes, Sociedad, Filosofía son los grandes temas de este hermosísimo libro de 562 páginas nitida y bellamente impresas en un derroche de perfección tipográfica y de buen gusto. Nos hemos deleitado con el contenido, para nosotros siempre apasionante de las artes, formidablemente ilustradas en primorosos grabados a color que son verdaderos cuadros y que constituyen invaluables tesoros. Para el lector en general, y para los cubanos muy particularmente, La Enciclopedia de Cuba, escrita y compilada por profesores y escritores cubanos de reconocida fama, constituye el más completo panorama de la historia, la literatura, las artes, las costumbres, la flora y fauna, la geografía, los municipios y otros tópicos que compendian, calzados por verdaderos especialistas en cada materia, la vida y la cultura cubanas durante los 480 años de vida del país.

Este gigantesco esfuerzo, que deben patrocinar todos los cubanos, ha sido posible por el feliz consorcio de un grupo de colaboradores, editores, diseñadores, escritores y técnicos, perfectamente escogidos, organizados y esmeradamente cuidadosos, que han realizado una obra de la que todos podemos sentirnos legitimamente orgullosos.

El bien que al conocimiento y divulgación de la cultura cubana le hace esta preciosa Enciclopedia es incalculable: lleva a todos los hogares una obra accesible para toda la familia; le permite a esta consultar cualquier aspecto de la vida patria; estudiar nuestro glorioso pasado; complacerse y enorgullecerse recordando la vastedad y hondura de nuestro saber colectivo; comprobar y demostrar el altísimo grado de progreso que había alcanzado en todos los órdenes de la vida, y experimentar el goce estético de unos tomos bellísimos. La simple vista recrea nuestro espíritu: Le Enciclopedia de Cuba nos mete a Cuba dentro de la casa y nos permite mostrarla al mundo.

El primer tomo está sonsagrado por entero a la poesía y cubre unos cuatrocientos años de expresión poética. Bajo la dirección de Gastón Baquero, los colaboradores tuvieron en cuenta el material contenido en otras antologías, además de la selección propia que hicieron. Tony Evora tiene a su cargo la parte gráfica y es responsable de la excelente edición. Vicente Báez. Abarca la selección desde los Precursores hasta los Modernistas.

Cubre el segundo volumen la prosa y el teatro. Tras una amplia introducción de Gastón Baquero, van desfilando aquellos grandes fundadores de nuestra nacionalidad un tanto olvidados ante el brillo engeguecedor de Martí: José Agustín Caballero, José de la Luz y Caballero, José Antonio Saco, Félix Varela, padres de nuestra conciencia nacional. La antología de obras teatrales, cuya introducción escribe Matías Montes Huidobro, recoge los textos completos de obras de José María Heredia, Gertrudis Gómez de Avellaneda, Millán, Raimundo Cabrera y José Martí.

La Novela y el costumbrismo son la temática del tercer tomo de la Enciclopedia: Autonelli, de José Antonio Echeverría: El cólera en La Habana, de Ramón de Palma; Cecilia Valdés, de Cirilo Villaverde; Francisco, de Anselmo Suárez y Romero; La familia Unzúazu, de Martín Morúa Delgado, y Mi tío el empleado, de Ramón Mesa, son obras que se ofrecen al lector, tras una esclarecedora Introducción de Baquero con el mejor documento artístico para juzgar de la vida, ideas, usos, modas y costumbres de la sociedad cubana del siglo XIX en plena transformación material insuperable para sociólogos, historiadores, estudiosos y estudiantes en general, para el simple lector quien, a través de estos relatos, asistirá a la vida misma de la sociedad cubana y se recreará al mismo tiempo.

De interés general para todos es el magnífico estudio de la Historia de Cuba (693 páginas) que brinda el cuarto volumen. Colaboraron en él Adrián G. Montoro y Harry Swan, el Coronel Ramón M. Barquin y otros asesores de La Enciclopedia de Cuba. Desde el Descubrimiento hasta el año 1902, el proceso histórico de la nación cubana se muestra con gran claridad y rica documentación. Es un obligado libro de estudio y de consulta, admirablemente ilustrado y compuesto como toda la Colección. Su utilidad es infinita.

Y el último tomo recién aparecido, el de las Artes, Sociedad y Filosofía, es quizás el más bello por sus preciosas ilustraciones a color que no nos cansamos de admirar. Imposible dar una idea de la belleza de las mismas y del amplio contenido de un compendio tan abarcador que "reúne materias tan diversas como son las artísticas y las sociológicas. Se compone de una visión panorámica, lo más completa posible, del desarrollo de las artes en Cuba - pintura, música, escultura, arquitectura - y del desarrollo de la sociedad cubana como tal, es decir, como escenario de una convivencia permanente y cotidiana de seres de muy distintas razas, culturas, economías y niveles de sensibilidad".

Nicolás Quintana, Rafael Fernández Villaurrutia, Martha de Castro, Natalio Galán Sariol, Joaquín Turina, Jorge Luis Martí, Gastón Baquero, Napoleón Seuc, entre otros colaboradores, tuvieron a su cargo los distintos aspectos de las artes y el estudio de nuestra sociedad. A Eusebio Vilosio-fía compitió a Adrián G. Montero y Carlos Alberto Montaner. Este último hace un estudio de Enrique José Varona, de quien se inserta como final del tomo su admirable ensayo El imperialismo a la luz de la sociología.

Si el cuadro general de nuestras artes resulta interesantísimo y prueba el altísimo grado de perfección y de refinamiento que alcanzaron en Cuba, cuya escuela de pintura cobró fama internacional, los aspectos consagrados a estudiar La sociedad cubana en su evolución histórica, magnífica síntesis lograda por Jorge Luis Martí, y al negro en Cuba, valiente ensayo de Baquero, así como Los chinos en Cuba que hace Seuc, son capítulos de los más originales y esclarecedores de nuestra historia sociocultural.

Apenas nos queda espacio para felicitar al Editor y a todo el competente equipo que han hecho de La Enciclopedia de Cuba el más extenso y útil logro cultural de los cubanos en el exilio - (ALA).

Sociales

REUNIONES

Los alumnos de la Promoción XV de la Escuela de Altos Estudios Militares "Cnl. Eduardo Ayanz" ofrecieron ayer un cocktail, en el Casino Militar de Irpavi, con motivo de la finalización del Curso Académico 1974.

La Promoción 1949 de la Escuela Industrial Superior de la Nación "Pedro Domingo Murillo se reune hoy, en una cena, en los salones del Hogar Austriaco, para celebrar sus Bodas de Plata profesionales.

La Promoción "Medio Siglo" de 1950 del Colegio San Calixto se reune hoy en un almuerzo, en el Club "Nadiana".

FRATERNIDAD "HOGAMIS"

Ayer se reunieron los miembros de la Fraternidad "Hogamis" para rendir homenaje al Departamento de Potosí.

COMPROMISO

Con la visita de estilo, se ha formalizado el compromiso matrimonial de la señorita Erika Roxana Peters Arzabe con el señor José Saenz Char.

Se ha formalizado el compromiso matrimonial de la señorita Lucila Rosas Clavel con el señor Hugo Reyes Portal.

NACIMIENTOS

Con el nacimiento de su primogénita, ha sido alegrado el hogar de los esposos Néstor Castro y Gladys López.

En la Clinica Boston, ha nacido el primogénito de los esposos Fernando Coca Jauregui y Josefina Soto.

U.M.S.A.

Las autoridades de la Universidad Mayor de San Andrés ofrecieron ayer una verbena a los estudiantes, con motivo del aniversario de esa casa de estudios.

DIVISION DE PROMOCION FAMILIAR

La División de Promoción Familiar del Ministerio de Salúd Pública entregará hoy terrenos a la Cooperativa de Vivienda del Club de Madres de Iruya, Zona del Alto.

UNION DE MUJERES VOLUNTARIAS

La Unión de Mujeres Voluntarias realizará hoy una sesión-trabajo, a horas 15:30, en casa de la señora Maria Vera de Ayoroa, Pasoskanqui N° 1649.

CONFERENCIA DE SEÑORAS DE SAN VICENTE DE PAUL

El directorio y socias entidad del rubro hicieron brar una misa en memoria consocia señora Lasteni Gonzales, fallecida en l York.

Y's Men's Club

La sección femenina Men's Club ha organizad hoy un Bingo, en casa de ñora Caya de Avilés, den su programa de recaudac fondos para las obras s que realiza.

EXPOSICION DE TARJETAS DE NAVIDAD

El Instituto Bolivia Cultura Hispánica invita exposición de tarjetas de dad de Maria del Carmen Luna Orozo, el lunes, a ho y 30.

ASOCIACION DE DAMAS DIPLOMATICAS

La señora Julieta de esposa del Embajado Uruguay, entregará en n de la Asociación de Diplomáticas y extranje lote de 1000 libros escola acto tendrá lugar en el La Salle.

COLEGIO MARIA AUXILIADORA

La Asociación d alumnas del Colegio Auxiliadora se reunirá n en un almuerzo de camar para celebrar el Día de alumna.

En Cuba se reunieron mujeres socialistas

- MEXICO, D.F., 26 (AP).- Tres mujeres socialistas, entre ellas la cosmonauta soviética Valentina Tereshkova, pronunciaron ardidos discursos ante el Congreso de la Federación de Mujeres Cubanas que se lanuguró ayer en La Habana, según informó aquí la agencia noticiosa Cubana Prensa Latina.

En tanto, Radio Habana, escuchada en Miami dijo ayer que la reunión de una semana de duración también incluye a comunista norteamericana Angela Davis, quien encabeza una delegación de mujeres de sus país. Otra participante, dijo Radio Habana, es Hortensia Bussi de Allende, viuda del extinto Presidente chileno Salvador Allende.

La Federación está presidida por Vilma Espín de Castro, esposa de Raúl Castro, Jefe de las Fuerzas Armadas de Cuba.

La Tereskova dijo, según Prens Latina, que apoya la "lucha antiimperialista" de las mujeres latinoamericanas. También pidió el fin a lo que llamó "el fascismo en Chile". La agencia dijo que la cosmonauta es presidenta de la Unión de Mujeres Soviéticas".

Julieta Campusano, ex senadora comunista de Chile, dijo en la reunión que pedía el "fin de los crímenes de los fascistas " en su país".

-- Ximena Alvarez de Gutiérrez, Promotora de Ventas C American hace entrega a la Sra. Beatriz Guzmán de Velasq Certificado otorgado por Pan American World Airways Inc que autoriza a dicha Agencia de Viajes IATA a la promoción y de pasajes de Pan American.
Aparecen también en la fotografía Alfredo Alba, Gerente d Tours y Luis Paz Arce, Gerente de Ventas de Pan Americ

Fallecimientos

Betza, Luisa, Magda, hermanas; Octavio Zenteno, Jorge Zapata, Jaime Rubin de Celis, hermanos políticos; los tíos, primos, sobrinos y demás familiares del que en vida fue

Benemérito de la Patria

Dn. ROBERTO BILBAO LA VIEJA MERCADO

Q. E. P. D.

ruegan a sus familiares, camaradas ex-Combatientes de la Guerra del Chaco, Empleados de la H. Alcaldía Municipal, residentes Corororeños, Clubs Deportivos al que perteneció, se dignen asistir al traslado de los restos mortales del extinto al Cementerio General el día de hoy sábado 30, a Hs. 16.- p.m., el cortejo fúnebre partirá de la calle Yanacocha, local de Inválidos de la Guerra del Chaco (frente Colegio Ayacucho).
Favor que comprometerá la gratitud de la familia doliente.

"BOLIVAR" S.A. DE SEGUROS participa el sensible fallecimiento del que en vida fue su asegurado

Don BERNARDINO YANA VALENCIA

(Q. E. P. D.)

Inés Aguilar de Yana, esposa; Félix, Rosalía, Bernardo y José Yana Aguilar, hijos; Reynaldo, Ubaldina y Margarita, hermanos; Gregorio Aguilar, padre política; y demás familia ruegan a sus amistades y en forma especial a la Guardia Nacional y demás amigos se dignen concurrir a la traslación de los restos mortales del extinto al Cementerio General el día de hoy sábado 30 a Hs. 16.oo p.m.
El cortejo fúnebre partirá del local del Regimiento Policial N°. 1 calle Colombia.
Favor que comprometerá la gratitud de la familia doliente.

La Paz, noviembre 1974.

Misas

La familia del que en vida fue

Niñito MIGUEL A. VALDIVIA MAZZI

Q.D.D.G.

ruega a sus parientes, amigos y personas piadosas elevar una oración por su eterno descanso al cumplirse el primer mes de su llorado fallecimiento a invita asistir a la Misa que en sufragio de su alma mando a oficiar el día de hoy Sábado 30 de noviembre a horas 11.30 en la iglesia de los Padres Carmelitas (Av. 20 de Octubre).
Favor que agradecerá eternamente la familia.

Irene Fiorilo de Daza, esposa; Andrés (ausente), Carlos, hijos; Nina Rivas, hija política; Hortensia, Luis, Sofía y Mario (ausente) hermanos; Armando Silva y María Ríos, hermanos políticos y demás familia del que en vida fue

Dr. CARLOS DAZA LAVADENZ

Benemérito de la Patria

Q. E. P. D.

ruegan se dignen asistir a la Misa que recordando el mes de su llorado fallecimiento, se mandará oficiar el día de hoy sábado 30 del presente, a horas 19.30 p.m. en el templo de la Recoleta Av. América.
Su asistencia comprometerá la gratitud de la familia doliente.

La Paz, noviembre de 1974

- El Encargado de Negocios de Yugoslavia, señor Valiye Delibashich, ofreció ayer una recepción con motivo de celebrar la Fiesta Nacional de su país. En la foto, el anfitrión departe con un grupo de sus invitados.

AVISO PERMANENTE
Deudores a PRESENCIA

Se insinúa a las instituciones y personas que aparecen en la presente lista de deudores, apersonarse por nuestras oficinas a objeto de cancelar sus cuentas:

Dirección Nacional de Ferrocarriles
Comité de Acción Paceña
Sr. Jorge Ríos Gamarra (Industrias Rimpolio)
Sr. Abel Domínguez Ascarrunz
Sr. Mario Roncal
Sr. Alberto del Carpio
Inboltex
Tibor Téllez (Círculo Peruano)
Empresa Nacional de Televisión
Aerolíneas Peruanas (APSA).
Panorama Boliviano (Sr. José M. Rodríguez)
Club 21
Movimiento Nacionalista Revolucionario
Radio Illimani
Peletería Santiago
Frente Popular Nacionalista
Asociación de Fútbol de La Paz.
Carlos Arce Zabaleta.
Zaida Barrón
CO.IN.CO
Confederación Pro - Defensa Nacional
Comité de Defensa de Excombatientes.
Comercial Loayza
René Dávila Morales
Hogares Bolivianos
Instituto Brasilia
Instituto Boliviano del Café
Inter Public
Inti Punko S.R.L.
José Jiménes
Tito Landa
La Protectora
Radio El Cóndor
Radio Universo
Sociedad Industrial Tecno Eléctrica
Sergio Destrepo Publicidad
Vector Ingeniería e Ind. Boliviana
Varlazco
Confederación Nacional de Excombatientes de la Guerra del Chaco.

SANTA CRUZ:

Alcaldía Municipal de Montero
Prefectura del Departamento
SUTEX, Sr. Carlos Terceros Banzer
Federación Deptal. Beneméritos de la Guerra del Chaco

COCHABAMBA:

Alcaldía Municipal de Quillacollo
Plasticolor Ltda.
Federación de Empresarios Privados

ORURO

Honorable ALCALDIA MUNICIPAL
RODDY SAPIENCIA.

La Paz, 3 de octubre de 1974.

Fallecimientos

EL COMANDANTE, LOS SEÑORES JEFES, OFICIALES, CLASES, GUARDIAS
PERSONAL ADMINISTRATIVO DEL REGIMIENTO POLICIAL N°. 1

Tienen el profundo sentimiento de comunicar el sensible fallecimiento del que en vida fue

Sgto. 2°. BERNARDINO YANA VALENCIA

Q. E. P. D.

al expresar su sentida condolencia a su señora esposa Inés Aguilar de Yana, sus hijos Félix, Rosalía, Bernardo y José, así como a sus familiares, se permiten invitar a la traslación de sus restos mortales el día de hoy.
El cortejo fúnebre partirá del Regimiento Policial N°. 1 calle Colombia (San Pedro) a horas 16.oo.
La Paz, 30 de noviembre de 1974.

En la paz del Señor y confortada con los auxilios de la Santa Religión Católica, ha dejado de existir la que en vida fue

Sra. MARIA DEL CARMEN ESTENSSORO MACHICADO

(Q. E. P. D.)

Blanca (ausente), Angélica, Jorge, Graciela, Mercedes, Ana, Miguel y Fernando (ausente), hermanos; César Elejalde Chopitea (ausente), Alejandro Vásquez Maldonado, Ladislao Moravek Z., Luis Villanueva Sáenz, hermanos políticos; Emma Borda de Estenssoro, Gloria Moreno de Estenssoro, Mercedes Alvéstegui de Estenssoro, Beatriz Terrazas de Estenssoro (ausente), hermanas políticas; los sobrinos, sobrinos nietos, sobrinos bis-nietos, y demás familia, ruegan a sus parientes y amigos concurrir a la traslación de los restos mortales de la extinta al Cementerio General, el día de hoy, sábado 30 del corriente a horas 11 a.m. El cortejo fúnebre partirá de la Calle Indaburo N°. 745.
El día sábado 30 a horas 10 a.m. se oficiará una misa de cuerpo presente, en la residencia de la extinta.
La familia doliente agradece anticipadamente a sus parientes y amigos por su concurrencia a estos actos de piedad cristiana.
CASA GUZMAN Figueroa final. Tels. 24014 - 56207.

Misa

EL PERSONAL SUBALTERNO DEL PALACIO DE JUSTICIA

A la memoria del que en vida fue

Univ. ERNESTO CALZADILLA CHAVEZ

Q. E. P. D.

invita a sus familiares, Facultad de Derecho de la U.M.S.A., amigos, vecinos de la zona de Achachicala, Corte Superior del Distrito, Colegio de Jueces, Colegio de Abogados y demás personas piadosas se dignen asistir a la misa que recordando su llorado fallecimiento se mandará oficiar en la Parroquia de San Agustín (lado Municipalidad) el día de mañana Domingo 1° de Diciembre del presente año a horas 19 p.m.
Favor que comprometerá la gratitud de la familia doliente.

La Paz, Noviembre 30 de 1974.

Hay un cutis lindo en tu futuro
con crema "C" de POND'S
POND'S C
POND'S C
CREMA "C" DE POND'S CREMA "C" DE POND'S
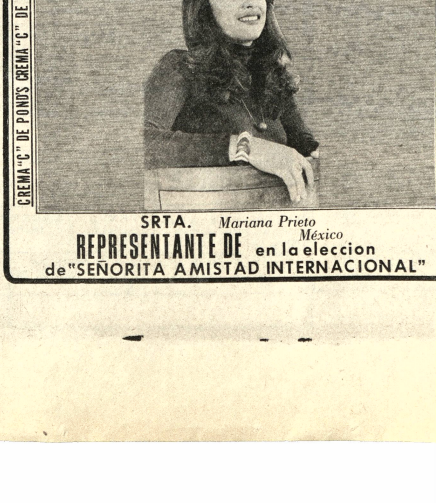
SRTA. Mariana Prieto México
REPRESENTANTE DE en la eleccion de "SEÑORITA AMISTAD INTERNACIONAL"

AVISOS ECONOMICOS

Revistas Libros

LO QUE UD. ESPERABA:

GHIO.- Inglés Básico, 29a. edición.
GAINSBORG.- La Cocina en Bolivia, 7a. edición Revisada y Ampliada.
SUAREZ.- Correspondencia oficial, Documentos oficiales, 2da. Edic.
ECHEGARAY.- Ense ñando a aprender con Estudio Dirigido.
LAFOURCADE.- Planeamiento, Conducción y Evaluación en la Enseñanza Superior.

GISBERT Y CIA. S.A.
Libreria - Papeleria - Editorial
Comercio 1270-80
Casilla 195
La Paz.

GRAN FIESTA DEL LIBRO Grandes e increibles rebajas. Unicamente hasta el 10 de diciembre. Visite la GRAN FIESTA DEL LIBRO de LIBRERIA "LA UNIVERSAL" en Jenaro Sanjinés 538. (28-4/53932).

Profesores Academias

DOY CLASES DE MATEMATICAS a domicilio referencias 26406. (28-1°/T.)

SE NECESITAN Dos maestras normalistas para preparar en Sociales y Literatura a una alumna de 2° Medio para exámenes de igualación. Ref.: Teléfono 83551. (R.)

Antiguedades

ANTIGUEDADES Compro cuadros, armas, tallados, relojes, otros. México 1483, teléfono 29562. (28-2/53934).

Repuestos

SKODA Compro motor y caja cualquier es ado. Taller Espinoza Juan de Vargas 2278 teléfono 27591 (R)

MOTORES MONOFASICOS 1/4 - 1/2 - 1 - y 1 1/2 caballos, **vendo ocasión, Colombia 176 La Victoria. (29-1/ 53949).**

WILLYS Motor aito vendo medio paquete. Taller Espinoza Juan de Vargas 2278 teléfono 27591 (R)

Departamentos Habitaciones

CARVAJAL.- Yanacocha 448.- Departamentos antic rético; distintas zonas, solicite datos. (29-30).

CARVAJAL.- Yanacocha 448.- Tres habitaciones dependencias, Alto Obrajes contrato mixto 8.000 y 500 entrega inmediata. Habitación Landaeta anticrético 11.000. Otras distintas zonas. (29-30).

DOY DEPARTAMENTO en contrato anticrético referencias Diego de Peralta. Pasaje José Salmón 1023. (28-1°/T.).

ANTICRETICO NECESITO Departamento Céntrico de 2 dormitorios para 3 personas mayores. Referencias teléfono 82709. (R).

CARVAJAL.- Yanacocha 448.- Departamento pequeño tres habitaciones mixto calle Pioneros de Rochedale vacía, entrega inmediata. (29-30).

ANTICRETICO Habitación amplia Illampu esquina Sagárnaga Ref. Sajama 224 - (30/54074)

COMPRO Departamento o casa pequeña Sopocachi, Miraflores, Obrajes teléfono 26266 (30-1°./54070)

OFREZCO Contrato mixto, cómodo y amplio departamento independiente, 3 dormitorios y todas las dependencias, Capitán Castrillo 458. Tratar en las mañanas. (30-1/54069)

DOY ANTICRETICO 17.000 $b., tres piezas, cocina (Plaza Villarroel). Ref.: teléfono 62924 (30-1/54065)

CARVAJAL.- Yanacocha 448. Tel. 54862.- Departamento Alto Obrajes contrato mixto tres y un dormitorios entrega inmediata. Tres habitaciones Obrajes mixto sobre Av. Siles entrega en el día. (29-30).

Máquinas

VENDO Heladera Industrial nueva. Teléfono 62514. (29-4/53945).

OCASION VENDO Máquina de escribir Remington, calle Murillo 1095 bajos. (29-30/53946).

Orquestas

ORQUESTA COPACABANA Teléfonos 65955 - 60788 (7-2XII/53336).

BAILE Con órgano electrónico, teléfono 64206. (27-2/53926)

ORQUESTA ELECTRONICA Teléfono 53220. (16-1/53584).

ORQUESTA Electrónica "CARAVELL" Teléfono 64206. (27-2/53926).

ORQUESTA L.M. Garantía y calidad, teléfono 23206. (27-30/53922)

"LOS ONIX" Conjunto electrónico, teléfono 54333 (21-5XII/53698).

Radios-Cocadiscos

AMPLIFICADOR 200 watios, moderno, flamante, vendo, Guerrilleros Lanza 1080. (29-1/53949).

Empleados

NECESITO NIÑERA Responsable limpia referencias 42786 (30-2/54075)

SE NECESITA Dos jóvenes sepan hacer carteras, maletas. Buscar a Sra. Olga de Peredo. Teléfono 56090 - 62166. (30-2/54067)

NECESITO Dos sirvientas para llevar Buenos Aires y una cocinera para acá. Calacoto calle 8 N°. 8112 (30-1/54057)

JOVEN Bachiller desea trabajar en oficina, sea de cobrador, mensajero o auxiliar con conocimientos, teléfono 26945. (30-2/R)

SE NECESITA Urgente Contratistas para hormigón armado para Trinidad. Ref: Av. Villazón 1960, 3er. Piso, teléfono 28658. (30/T).

FAMILIA EXTRANJERA Pequeña necesita sirvienta cama adentro para Santa Cruz, presentarse con certificados y carnet de identidad. Ref.: teléfono 29170 o calle Mercado 945-949 La Paz. (28-30/53936).

Préstamos Dinero

SE PRECISA Socio capitalista explotación Mina de oro, ubicada cerca ciudad. También contratistas para trabajo de canteras. Ref. Teléfono 62529. (29-2/54051).

Vehículos

SE VENDE Góndola marca International modelo 1967 de 32 asientos, en buen estado. Ref.: teléfono 62139. (28-2/53933).

VENDO Chevrolet Motor 4100 en taxi modelo 1973 en línea, teléfono 40554 - 54862 (30-31/54059)

VENDO Vagoneta OPEL Kavana buen estado Ref. Juan de Vargas 2286 teléfono 50257. (30-1°./54073)

POR VIAJE vendo Automóvil V.W. 1.500 modelo 72 Referencias Avenida Busch N°. 654 horas de oficina. (30-2/54072)

COMPRO AUTO Preferible Dodge, Chevrolet o Plymoounth. Ref.: Teléfono 27551. (29-1/R.)

SE VENDEN Carrocerías de Omnibus. Referencias Avenida Montes 620, teléfono 27211. (22-3XII/53840).

Muebles

VENDO A PLAZOS Living, comedor, dormitorios en formica. Juan de la Riva 1419, teléfono 65836. (24-29/53902)

POR VIAJE VENDO Living, tostadora, batidora-licuadora y ropa. Referencias Telf. 66083. (R)

MUEBLES Comedores, dormitorios formicados, livings, ocasión, facilidades. Almirante Grau 1306 Yacuma (30-1/54063)

"NESVIC" Muebles. Decoraciones, solamente pedidos. Teléfono 53951. Casilla 6622. (29-1/53947).

Técnicos

REPARAMOS Refrigeradores, cocinas, lavadoras toda marca teléfono 60166 (23-6/53846).

PLOMERO Se hacen Instalaciones y Reparaciones, teléfono 54306. (28-29/53940).

REPARAMOS Radios, televisores, a domicilio con garantía, teléfono 62529. (29-1/T.)

TECNICO Extranjero repara T.V. a domicilio, teléfono 29576. (28-2/T).

TALLERES "MASTER" Apertura de chapas, candados y llaves a domicilio, llamar al 22447 precios económicos (27-30/53925)

REPARAMOS RADIOS Y T.V. a domicilio precios económicos teléfono 40226 - (25-30/T).

REPARAMOS Televisores, radios transitores. Colombia 243. (9-9 XII/53348)

PASCUAL Pintor de interiores y exteriores. Llamar al teléfono 62307. (17-17-XII/74) T.

Ofertas especiales

NUMISMATICOS Vendo material, sobres plásticos y otros, guardaje colección monedas, billetes y catálogos. Gran Hotel Pieza 4 de 13 a 16 horas. (29-1/53944).

FRIGORIFICOS En Cochabamba para carne. En venta o alquiler, para 20.000 kilos de almacenamiento. Informes Consultfinan, Ayacucho 266, teléfono 23203, casilla de correo 506, La Paz (R).

JUGUETES Gran liquidación de juguetes, precios muy baratos. Ventas sólo al por mayor. Sibelia, Potosí 1321 entre Colón y Loayza. (30-9/54062)

TEJAS Antiguas en buen estado se vende a precios bajos. Inca 651. (29-2/53950).

CLUB NOCTURNO Vendo funcionando, ocasión, teléfono 52373. (29-1/53949).

OFICINA Se necesita para estudio de Arquitectura de regular tamaño, bien iluminada. Ref.: Teléfono 29345. (30-3/54068)

VENDO A primera oferta puerta de garage, nueva, de madera. Ref. teléfono 22748) (R).

Teléfonos

VENDO Teléfono particular Zona central. Ref. Juan de Vargas 2286 teléfono 50257 (30-1°/54073)

CARVAJAL.- Yanacocha 448.- Tel. 54862.- Teléfono particular transfiero instalado. Villa Victoria o alquiler. Otros teléfonos comercial y particular venta, alquiler y anticrético distintas zonas. (29-30).

TELEFONO 40568 Comercial VENDO Almirante Grau 135 (27-30/53929)

VENDO Teléfono particular zona céntrica. Ref. teléfono 52738 (26-29/53917).

VENDO TELEFONO Instalado en Calacoto. Ref.: Teléfono 82027. (29-1/R.)

Casas

INSTITUCION Seria busca casa,para que funcione como colegio, mínimo 12 habitaciones y dependencias, patio o patios amplios. Ref: teléfonos 65389 - 23265 (30/54056)

CARVAJAL.- Yanacocha 448. Tel. 54862.- Casa junta nueva dos departamentos 5 dormitorios, dependencias, Obrajes contrato mixto ofrezco entrega inmediata. (29-30).

ALQUILO Casita independiente en Bosque de Bolognia. Referencias Guerrilleros Lanza 1004 (29-30/54055).

CARVAJAL Yanacocha 448. Tel. 54862.- Vende casas, desde 60.000 hasta 1.000.000, distintas zonas, pida datos. (29-30).

SE VENDE Casa antigua para construcción. Av. América.- Ref. Teléfono 53579, mañanas únicamente. (26-1/53911).

SE VENDE CASA En Oruro, amplia con planta y piso tipo chalet contigua al Colegio Anglo Americano. Ref.: La Paz Av. 20 de Octubre 1514. En Oruro Mariano Baptista 1660. (28-1/53931).

COMPRO Casita sin intermediarios, al contado, mínimo tres dormitorios, y dependencias, cualquier zona buena ubicación, precio $bs. 180.000. Ofrecer al teléfono 28132. (R)

URGENTE, necesito casa o departamento en anticrético dos dormitorios, preferentemente en Sopocachi. Ref. teléfono 53370. (R.)

Propiedades Terrenos

VENDO Terreno en Alto Obrajes. Ref. Teléfono 20712. (29-30/T).

SE VENDE lindo terreno en Calacoto y otro en El Alto de La Paz, referencias al teléfono 82175 ó 82652 (30- 1°. /54071)

VENDO TERRENO 600 mts. Irpavi. Ref: Buscar señora Cuéllar Ser. Piso Contraloría General de la República. Sábados. Domingos teléfono 22701. (30-8/54060)

VENDO Lote de terreno de 1.056 metros cuadrados, a 5 cuadras de la Avenida Santa Cruz (zona mercado Rodríguez) a $us. 135 el metro cuadrado. Informes Consultfinan, Ayacucho 266, teléfono 23203, La Paz (R).

CARVAJAL.- Yanacocha 448. Tel. 54862.- Lotes vendo diferentes zonas precios extenciones. (29-30).

VENDO TERRENO Sopocachi. Ref. teléfono 24278 (26-1/53919).

VENDO TERRENO En Achumani, teléfono 23979. (R).

EN VENTA Al mejor postor un terreno en Alto Seguencoma. Ref.: teléfono 58331 en horas de oficina. (29-1/R.).

Varios

TRAMITES MILITARES Libretas, Substitutivos. JUBILACIONES Rentas Vejéz, Pensiones gestiona BENEMERITO DANIEL ARDUZ, procurador causas ex-secretario Tribunal Militar 30 años práctica. Sagárnaga 161 teléfono 5-7418 casilla 3807. (28-29/53943).

TITULOS BACHILLER Libreta Servicio Militar, documentos magisterio, comunicaciones, renta vejez, carnet identidad, cobranzas, faccionamos títulos profesionales, comisión mínima, Comercio 1287. (29-1/54052).

VENDO Enseres de casa y otros. Ref: Av. Hernando Siles 4603. (30/54064)

COMPRO Motor nuevo o usado, doscientos cincuenta Chevrolet medida tres siete octavos en línea, teléfono 40554. (30-1/54059)

EN VENTA Dos catres de bronce, dos juegos de baño, roperos, sillones, estufas, mostrador y otros muebles. Ref: Avenida Argentina 1900 (30/54058)

PERRO EXTRAVIADO Se dará gratificación a la persona que dé datos sobre un perro Cocker Spaniel color marrón extraviado en la Avenida Arequipa. Dar datos frente al Tenis Club, 10, o teléfono 23685. (R)

HOTEL ATLANTIC Avenida Armentia 521, teléfono 23342. Habitaciones individuales, $b. 20.00 . Delegación Convencional. (15-15-XII /53562).

BUENA GRATIFICACION. Se dará buena gratificación a la persona que devuelva el expediente de la Construcción de la escuela Sec. "NOGALANI" Nor Yungas de este departamento Extraviado en el trayecto del Alto de La Paz a la Ciudad. Referencias. Teléfono 25883. (29-7/R.).

TRAMITES MILITARES Libretas, subsitutivos, jubilaciones, rentas vejez, pensiones, gestiones BENEMERITO DANIEL ARDUZ, Procurador Causas, ex-Secretario Tribunal Militar, 30 años práctica. Sagárnaga 161, teléfono 57418, casilla 3807. (30-1/54066)

VENDO "Enciclopedia Oro" 16 tomos, Lo sé Todo 30 tomos, Selecciones 1940 - 1974. Discos Long Play y pequeños, Tocadiscos Philips. Calle Jáuregui Pasaje N° 2 San Pedro, Sr. Julio Alcoreza. (29/54053.)

SANTA CRUZ

EN SANTA CRUZ De ocasión se vende lote de terreno para mansión de ejecutivo teléfono 2-3782 horas de oficina. (27-30).

LOTE en venta en Santa Cruz de la Sierra. En la zona de Barrio Lindo, al sur de la feria, 800 Mts, cuadrados, títulos perfectos. Referencias teléfono 27666 y 5681 (10-10-XII/S.C.)

EN SANTA CRUZ Por viaje vendo Farmacia céntrica en la calle Sucre 329. (30-/5/9612)

EN SANTA CRUZ vendo casa de dos plantas a cuadra y media de la plaza Referencias calle Independencia 171, teléfono 23411 (24-29/9610)

VENDO EN SANTA CRUZ 13.500 m2. de terreno sobre carretera Cochabamba Km. 3; 110 mts. de frente. Teléfono 2-4044, casilla 2092. (19-3 XII/9602)

Aclamaron en Atenas a Arzobispo Makarios

ATENAS, 29 (AP).- Decenas de miles de griegos aclamaron hoy aquí a Arzobispo Makarios, que hizo escala en Atenas en su regreso a Chipre desde el exilio, para conversar con funcionarios de griego sobre el futuro de su país.

Desde el balcón de su hotel, el Arzobispo dijo a la entusiasta multitud que estaba dispuesto a conceder la autodeterminación a la minoría turca en Chipre "pero no la división de la isla".

"Ofrezco una rama de olivo de paz a los turcos", afirmó.

Makarios, que abandonó su país después de un golpe sangriento por la junta militar griega entonces en el poder, dijo que debe concertarse un acuerdo entre Atenas y Nicosia sobre la política buscada en Chipre.

Su breve discurso fue interrumpido frecuentemente por la multitud que gritaba: "Estamos contigo" y "no división".

Después de recientes conversaciones en Washington con el Secretario de Estado Henry Kissinger, se dijo que Makarios accedió en principio a una "federación comunal" de las comunidades griega y Turca. Esto significaría la división de Chipre en cantones, como en Suiza, que permitirían a griegos y turcos regresar a sus hogares en la convulsionada isla mediterránea.

Vida de médico del primer mundo

Por MARCO A. ALMAZAN

Lo siguiente es una hoja de la agenda de Timothy P. Winkelmeyer, M.D., célebre médico de Chicago. Las iniciales M.D. significan "doctor en medicina", nada más que en inglés, claro. "Los galenos norteamericanos les utilizan para distinguirse de los muchos otros doctores que existen en Estados Unidos: doctores en teología, en filosofía, en ciencias políticas, mecánica automotriz, costura, cocina, astronomía, etc.). El doctor Winkelmeyer es cincuentón, calvo y colorado, usa anteojos con arillos de oro y ha tenido tres conatos de infarto del miocardio. Gana más de un millón de dólares al año, pero su trabajo le cuesta, como podrán ustedes advertir leyendo el programa de sus actividades en un día cualquiera:

4 a.m.- Visitar a Charlie Watkins para ver cómo sigue de su enterocolitis. De camino, pasar un momento por casa de los Bawden, cuya salud mental me preocupa. (Creo que ella bebe en demasía, quizá porque sospecha que él la engaña con Patsy, su secretaria, cuando en realidad lo que ocurre es que Jack Bawden se encuentra bajo fuertes tensiones emocionales - agravadas por sus tres úlceras gástricas - debido al exceso de trabajo en la construcción. Su última metida de pata fue trazar al revés las curvas de la autopista, con el resultado de que hubo más de mil muertos y heridos el primer fin de semana).

5 a.m.- Detenerme en el "Quicky Breakfast, Bar and Grill" de los choferes de camiones de carga para tomar un café. Sonreir a todos y preguntarles por sus señoras y chicos.

6 a.m.- Estudiar los nuevos adelantos médicos. (Mis ocupaciones me impiden estar al día en todo). Leer informe sobre la nueva droga milagrosa, Bicarbonato, creo que se llama.

7 a.m.- Decirle a Mrs. Highsmith que está leprosa. Consolarla y atender su consecuente ataque de histerismo.

7.05.- Quitar de la alfombra los trozos que se le caigan a Mrs. Highsmith durante la entrevista.

8.30.- Phil, mi ayudante, quiere casarse, especializarse en osteopatología, vender sus acciones de la Firestone Rubber y votar por los demócratas. Disuadirlo de las cuatro cosas.

9 a.m.- Leer los encabezados de prensa. Averiguar qué es lo que ocurre en el Medio Oriente y preparar conferencia al respecto, visto desde un punto de vista clínico.

9.30 a.m.- a 12 m.- Consulta. Insistir con Miss Wieckzlawzsky, mi secretaria enfermera, en que no me pase más de cinco pacientes a la vez.

12.- m.- Ir a jugar golf, diagnosticar hepatitis aguda al instructor y solucionar el problema de impotencia sexual del presidente del club.

1 p.m.- Ver en la enciclopedia médica qué es la acupuntura y para qué sirve. Preparar conferencia sobre este tema para la Asociación de Damas Menopáusicas de West Chicago.

2 p.m.- Visitar a los Epstein. El otro día vi que el pequeño Abby no sonreía. Averiguar por qué.

3 p.m.- Pasar por las oficinas del Partido Republicano. Hablar con Sammy Delderfield y hacerle ver que ha llegado el momento de hacer algo, aunque sea otro Watergate. Negarme a dar mi contribución a menos de que se apoye la candidatura de Bobby Babinowitz en la prefectura de Pretty Plains.

5 p.m.- Hablar por teléfono con los Ogilvie, que por un egoismo mal entendido no quieren tener hijos. Convencerlos de que los tengan.

5.30 p.m.- Hablar por teléfono con los Rizzoto, que tienen doce hijos. Convencerlos de que ya no tengan más, explicándoles de dónde vienen. Como buenos italianos, son altamente supersticiosos. Hacerles ver que el 13 es número de mal agüero.

6 p.m.- Desayunarme.

6.15 p.m.- Atender a Mrs. Bang Banning en su parto.

7.45 p.m.- Pasar un momento por casa para saludar y darle un beso a Katty, mi mujer, a quien no veo desde hace quince días.

8 p.m.- Ir a Bloomingfield Heights y atajar la epidemia de peste bubónica, que considero inminente.

9 p.m.- Dictar conferencia en el West Hall sobre los usos y abusos de la ipecacuana como emético, o sea vomitivo.

11 p.m.- Cita con el padre O'Malley. Solucionar su crisis moral y religiosa por hipnosis. ¿No se por qué sacerdotes católicos siempre tienen problemas. Será por su empeño en llevar vida de solteriones).

12 p.m.- Buscar el ejemplar atrasado del "Reader's Digest" en que aparece un artículo sobre la talidomida. A lo mejor tengo que dejar de recetarla.

1 a.m.- Acostarme. Poner el despertador para las 3 a.m. Si no llamo personalmente por teléfono para que se la tome, el niño de los Vanderbilt se niega a que le den su cucharada para la tos.- (ALA).

DANIEL EL TRAVIESO

DIVULGUELO

JUSTO Y FRANCO

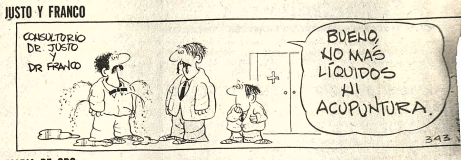

MARIA DE ORO

APARTAMENTO "G"

MARK TRAIL

JEFF COBB

PICAPIEDRA

ALFREDO

EGOISTO

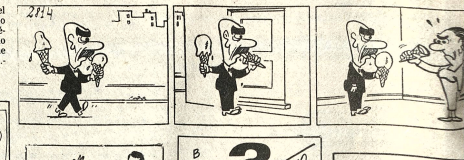

AGENDA

PRESENCIA Av. Mariscal Santa Cruz - Edif. Esperanza CENTRAL: Tel. 40460 - 31122 y 52191 - GERENCIA: Tel. 52172. - PUBLICIDAD: Tel. 52178 REDACTION - Tel. 51798 - Casilla 1747 - Casa Postal 3275.

FARMACIAS DE TURNO

DEL 25 AL 30 DE NOVIEMBRE

EL INDIO, Dr. Eddy Huanqui- Colón No. 652 (Sucre y Bullivián).- REGINA, Dr. Guillermo Quiroga- Av. Saavedra- Villalobos.- 14 DE SEPTIEMBRE, Dr. Jorge Rojas- Plaza 14 de Septiembre No. 606.- ISABEL LA CATOLICA, Dr. Carlos Ibarcena, Av. Arce No. 2507- 56606.- CUTTI, Dr. Alberto Llenko- Abdón Saavedra- Aspiazu 5130.- SANTA CATALINA, Dra. Elsa de Villanueva- Boquerón-Colombia 24081.- TRINIDAD Dra. Victoria Postigo-Calle Santa Cruz (primera cuadra).

FARMACIAS DE TURNO PERMANENTE

OBRAJES, Plaza Franz Tamayo Tel. 82081- Obrajes.- SAN CARLOS, Av. Republica Nº 722 Villa Victoria.- VERA CRUZ, Av. Antofagasta No. 100 Tel. 59107- Alto de La Paz.- CRISTO REY, General Lanza 2110 Tel. 27534 Sopocachi- Alto.

TELEFONOS DE URGENCIA

BOMBEROS 119.- ASISTENCIA PUBLICA 118-22111.- RADIO PATRULLA 110.- TRANSITO 28108.- SAMAPA 26628-26548.- ENERGIA 54327.- TELEFONOS (RECLAMOS) 113.- INFORMACIONES 104.- SEÑORITA HORA 117.- LARGA DISTANCIA-EXTERIOR 55907-09.- INTERIOR 20002-03.- HOSPITAL DE CLINICAS CENTRAL 22821- 22872.- AASANA 59333-59310.

FLOTAS

TRANS-SERVICE LTDA. Alto de la Alianza Nº. 797 Tel. 43154.- TRANSPORTES "EL CHAPACO" Chuquisaca 368 Tel. 60258.- TRANSPORTES UNIVERSO, Av. Montes 638 Tel. 42631.- TRANSPORTES SAMA, Murillo esq. Graneros Tel. 24462.- TRANSPORTES PULLMAN BOLIVIA.- Plaza Alonso de Mendoza, teléfonos 52854- 23893.- ANDINO, Isabel la Icon de la Barra 360 Tel. 20071.

- CONTINENTAL, Av. Montes 673 Tel. 29061.- COPACABANA, Av. Montes 660 Tel. 20727- 40461.- LAURO, Av. Camacho 1223 Tel. 27677.- TRANSPORTES PILCOMAYO, Figueroa esq. Tiguina Tel. 22858.- ALIAGA, Av. Montes 700 Tel. 26218.- URUS, Boro 194 Tel. 20795.- TRANSPORTES SAN CRISTOBAL, Plaza Alexander 190 Tel. 27775-41076.- FLOTA YUNGUEÑA, calle Corsico No. 1277 Tel. 43001.- TRANSPORTES TARIJA, Tiguina 37 Tel. 28911.- TRANSPORTES VICTORIA, Emilio Calderón 361 (Gran Poder) Tel. 56529.- TRANSPORTES ABAROA, Plaza Alonso de Mendoza 242 Tel. 27096.- MICROBUSES SAGUINCHO, Boro 198 Tel. 54612.- TRANSPORTES MOTO MENDEZ, Chuquisaca 626 Tel. 29851.- TRANSPORTES TUNARI, calle Boro No. 198 Tel. 40275.- TRANSPORTES MANCO KAPAC, calle Tumusla 363 (Hotel Tumusla).- "DORADO ORIENTE", Pullman de lujo calle Boro 198 Tel. 40772.- TRANSPORTES RIVEROS, (a Copacabana) Av. Montes 660 Tel. 20894.- EXPRESO PANAMERICANO LTDA., Av. Potosí Sector Villazón. Dirección calle Boro No. 167 teléfono 26951.

AUTO LINEAS INGAVI Av. Manco Kapac 445, teléfono 28981.

EMPRESAS AEREAS

LLOYD AEREO BOLIVIANO, Tels. 54649- 53132- 55769- 51135- 51163- 59053.- LEVIPIANOS, Tels. 20383- 25780- 59499- 59505.- AEROPUERTO, Tel. 50151.- AEROLINEAS ARGENTINAS, Tel. 50792.- AVIANCA, Tels. 42005- 40883.- AIR FRANCE, Tel. 51710.- LAN, Tel. 28536.- KLM, Tel. 02365.- SWISSAIR, Tel. 28924.- PANAM, Tels. 54117- 41063.- BOA, Tel. 28387.- VARIG, Tel. 21450.- ECUATORIANA, Tel. 54972.- IBERIA, Tels. 29270- 24278.- ALITALIA, Tel. 23694.- B.O.A.C., Tel. 53561.- CANADIAN PACIFIC, Tel. 53541.- SOUTH AFRICAN AIRLINES, Tel. 53041.- BRITISH- CALEDONIAN, Tel. 53541.

BRANIFF INTERNATIONAL

VENTAS-INFORMES, Tels. 21199- 21105.- AEROPUERTO, Tel. 59303.- CARGA, Tels. 59053- 59052.- ESTACION CENTRAL, Tels. 52310- 53410.- ESTACION GUAQUI, Tel. 868.

HOY EN LOS CINES

MONJE CAMPERO Tel. 23333
Matinée, tanda y noche LA VENGANZA DEL MUERTO
Matinée 3.00 - 5.50 tanda y noche 6.00 - 8.00

1 DE JULIO Tel. 52119
Matinée, tanda y noche LAS LOCAS AVENTURAS DE RABBI JACOB Matinée 7.00 y 9.00 tanda y noche 9.00 y 11.00

6 DE AGOSTO Tel. 23829
Matinée, tanda y noche TCHAIKOVSKY Actualidades Mundiales N° 45 Matinée Platea 7.00 Mezzanine 9.00 Tanda y noche Platea 9.00 Mezzanine 11.00

TESLA Tel. 53803
Matinée, tanda y noche HONRARAS A TU PADRE (Censura 16 años) Matinée 9.00 - 7.00 tanda y noche 11.00 - 9.00

PRINCESA Tel. 51821
Matinée BOEING BOEING Tanda y noche CUANDO LAS MUJERES PERDIERON LAS COLAS (Prohibida menores de 21 años) Matinée tanda y noche 6.00 - 5.00 - 4.00

UNIVERSO Tel. 42660
Matinée, tanda y noche LA AVENTURA DEL POSEIDON Matinée Platea 9.00 Mezzanine 11.00 tanda y noche Platea 13.00 Mezzanine 15.00

SCALA Tel. 53535
Matinée, tanda y noche SIEMPRE FUIMOS COMPAÑEROS Noticioso El Mundo al Instante Matinée 7.00 - 9.00 tanda y noche 9.00 y 11.00

LA PAZ Tel. 53842
Matinée, tanda y noche EL MEDICO DE LA MUTUAL Noticioso ¿El Mundo al Instante Matinée 7.00 - 9.00 tanda y noche 9.00 y 11.00

MIRAFLORES Tel. 53159
Matinée hs 14.00 p.m. tanda y noche (Dobles HABIA UNA VEZ UN CIRCO y EL LADRON QUE VINO A CENAR Matinée 5.00 tanda y noche 5.50

NOBEL Tel. 57387
Matinée, tanda y noche EL DIA DEL CHACAL Matinée, tanda y noche 7.00

PARIS Tel. 29704
Matinée CLEOPATRA JONES tanda y noche LAS NOVICIAS Matinée, tanda y noche 6.00

EBRO Tel. 42939
Matinée doble LOS TITANES DEL RING y LA VUELTA DE MARTIN FIERRO tanda doble LA VUELTA DE MARTIN FIERRO y BUBU UN AMOR ENFERMO Censura 21 años noche BUBU UN AMOR ENFERMO Censura 21 años Matinée 5.00 - 4.00 tanda y noche 5.50 - 4.50

ABAROA Tel. 50232
Matinée, tanda y noche dobles Matinée GOLIAT CONTRA EL DRAGON y MONJA O MADRE tanda y noche (solo mayores) KAMASUTRA y DE SADE Matinée Platea 5.00 Alta 3.50 Tanda y noche Platea 5.50 Alta 4.00

BOLIVAR Tel. 25051
Matinée, tanda y noche NATALIE DESPUES DEL AMOR Censura para 18 años con documento probatorio.

ESMERALDA Tel. 52451
Matinée, tanda y noche dobles LA ULTIMA NOCHE DEL TITANIC y MASACRE SANGRIENTA T.P. Matinée 5.00 tanda y noche 5.50

MEXICO Tel. 26867
Matinée, tanda y noche ¡POR ESO! y NEGRO ES UN BELLO COLOR noche NEGRO ES UN BELLO COLOR Matinée 5.00 - 4.00 tanda y noche 5.50 - 4.50

CENTER Tel. 22026
Matinée, tanda y noche dobles KUNG FU EL PUÑO ASESINO y WANG YU EL REY BOXEADOR Precios Matinée 4.10 y 3.60 tanda y noche 5.20 - 4.10

MURILLO Tel. 32647
Matinée, tanda dobles WANG TANG TORO MATA y LA VENGANZA BRUTAL DE YU FEN noche LA VENGANZA BRUTAL DE YU FEN Matinée 5.00 - 3.50 Tanda y noche 5.50 - 4.00

LUX
Matinée y tanda QUINTO PATIO y MULA DE CULLEN BAKER noche EN ESTAS CAMAS NADIE DUERME Matinée, tanda y noche baja 3.60 alta 3.10

SAN CALIXTO
Matinée Hs 15.00 tanda Hs 18.00 noche hrs 21.00 dobles CRIATURAS OLVIDADAS DEL MUNDO y LA REINA DE LOS VIKINGOS Matinée 3.50 tanda y noche 4.00

MADRID Tel. 24508
Matinée, tanda dobles EL ROBO DE LAS MOMIAS DE GUANAJUATO y EL REY DE ACAPULCO noche EL REY DE ACAPULCO Matinée, tanda y noche Mezzanine 5.00 Platea 4.50

VARIEDADES Tel. 24071
Matinée LAS MOMIAS DE GUANAJUATO y DOS MUJERES y UN HOMBRE tanda y noche VILLA DELICIA y LAS MOMIAS DE GUANAJUATO Matinée 5.00 - 3.50 tanda y noche 5.50 - 4.00

ILLIMANI Tel. 42755
Matinée doble LADRON DE CABALLOS y PISTOLEROS MALDITOS tanda y noche doble ESTE ES EL MUNDO DE LA MUJER e INDECISION DE MUJER Matinée 2.30 tanda y noche 3.50

BUSCH Tel. 53694
Matinée, tanda y noche NATACHA y PEPITO y LA LAMPARA MARAVILLOSA

ROXI
Matinée, tanda y noche dobles LA ARMADA BRANCALEON - EL SIETE MACHOS Matinée 5.00 tanda y noche 5.50

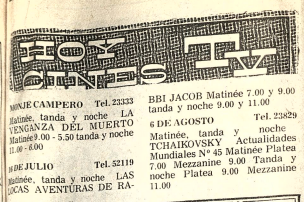

¡PRONTO! Gran suceso Cine LA PAZ

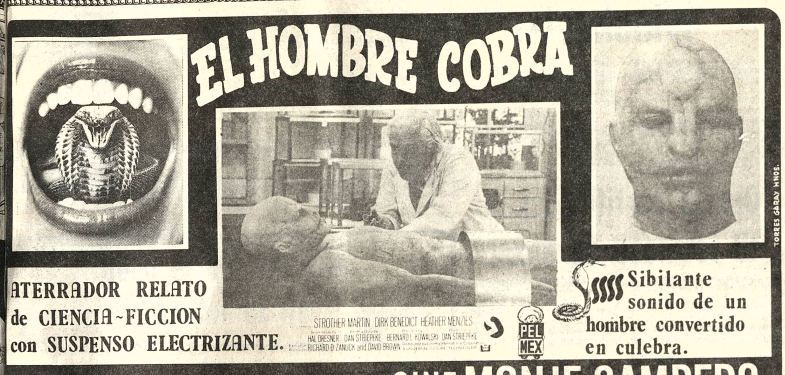

La O.L.P. arrestó a 26 extremistas a fin de evitar actos de terrorismo

BEIRUT, (AP).- La Organización de Liberación de Palestina ha arrestado a 26 extremistas, en un intento por impedir actos de terrorismo internacional como el ocurrido en el Aeropuerto de Túnez, dijo hoy la OLP.

Un vocero de la organización, Shafik El Hout dijo que la redada de sospechosos fue "en el Líbano, y otros paises árabes", para investigar las relaciones de estos con los secuestradores de Túnez.

El-Hourt dijo en conferencia de prensa refiriéndose al terrorismo que "estas operaciones hacen mucho daño a nuestro pueblo y su lucha, sobre todo después del reconocimiento internacional que hemos logrado en las Naciones Unidas".

Mientras tanto, el Secretario General de la ONU Kurt Waldheim partió de Israel para El Cairo, tercera y última etapa de su recorrido por el Medio Oriente. Dijo a la prensa en el aeropuerto que la tensión se ha reducido en la región pero advirtió que "la situación es aún peligrosa" y deben lograrse adelantos políticos en los próximos seis meses.

Waldheim dijo el lunes, después de reunirse con el Presidente sirio Hafez Assad, que cree que Siria aceptará prolongar el permiso de estancia a la fuerza de paz de la ONU en las alturas del Golán. pero agregó que Assad desea que se logren adelantos políticos y "no puede esperar para siempre".

El Hout dijo en nombre de la OLP aquí que ésta "ha decidido encarar sus responsabilidades cada vez y poner fin a este tipo de operación. Han sido tomadas ciertas medidas y hasta ahora tenemos 26 sospechosos".

"Esta vez la OLP procurará, cuando tenga las pruebas necesarias, juzgarlos en tribunal público para que todos puedan ver que la OLP ha dado el castigo necesario a esta gente" añadió.

Cuatro palestinos secuestraron el pasado viernes un avión de pasajeros británicos en vuelo de Dubai a Túnez, dieron muerte a uno de sus rehenes (tenían más de 40), liberaron a los demás y se rindieron ayer a las autoridades tunecinas después que otros dos terroristas fueron liberados de una cárcel en Holanda y cinco de una prisión egipcia.

Informantes cercanos a Yasir Arafat y el resto de la dirigencia de la OLP dicen que la batida no se limita a los relacionados con el episodio de Túnez sino a otros grupos minúsculos dentro de la OLP, opuesto a la posición de Arafat de dar prioridad a la lucha diplomática.

Estos consideran que el discurso de Arafat en la ONU y su deseo de participar en la conferencia de paz de Ginebra son una traición al movimiento guerrillero y una demostración de que está dispuesto a negociar un acuerdo derrotista con Israel.

Fuentes de las guerrillas dijeron que la batida fue encargada al alto mando de la lucha armada, especie de policía guerrillera responsable de mantener la disciplina en los campamentos de refugiados palestinos.

Este comando fue reforzado por unidades del Ejército de Liberación de Palestina estacionadas habitualmente en Siria, que según informes enviaron al Líbano tres brigadas a principios de año.

Chile insiste en que no es clara posición mexicana

SANTIAGO DE CHILE, 29 (AP).- Un vocero de la Junta Militar insistió hoy en que las causas que tuvo México para romper sus relaciones diplomáticas con Chile "no han quedado en absoluto aclaradas" hasta ahora.

El Subsecretario de Relaciones Exteriores, Capitán de Navío Claudio Collados, dijo que las razones dadas a conocer en una conferencia de prensa por el Canciller mexicano Emilio Rabasa hace dos días, eran "insuficientes", y las consideraba como una declaración personal y no del gobierno de México.

Agregó que México había comunicado sólo en forma verbal su decisión de romper las relaciones, y que hasta ahora no se ha recibido una declaración escrita.

El Canciller Rabasa en sus declaraciones, de acuerdo a las informaciones de cable, dijo que las relaciones chileno-mexicanas habían terminado "de muerte natural" después del golpe militar que derrocó al Presidente Salvador Allende en septiembre de 1973.

Collados rechazó tal explicación y dijo que las relaciones entre estados no tienen "una especie de vida autónoma", sino que se mantienen por la voluntad de las partes.

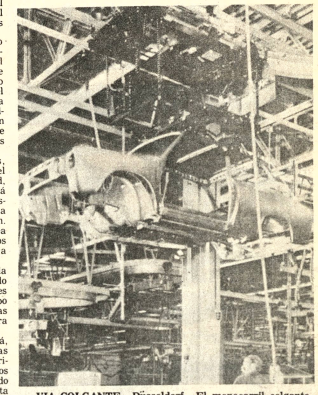

VIA COLGANTE.- Düsseldorf.- El monocarril colgante eléctrico es un sistema económico de transporte para toda clase de cargas. La vía puede destinarse a las más variadas tareas debido a sus transportadores especiales: cajas gigantes, piezas y carrocerías de automotores. (Foto: Actualidad industrial alemana).

Hombre con 2 corazones convalece rápidamente

CIUDAD DEL CABO, SUDAFRICA, 29 (AP) - Ivan Taylor, quien recibió esta semana un segundo corazón en una operación histórica, se ha levantado de la cama, conversa con las enfermeras y bebe cerveza helada, informa hoy la prensa sudafricana.

Las autoridades del hospital Groote Schuur dijeron que el ingeniero en minería de 58 años convalece rápidamente y tiene excelente apetito.

Empero, los partes médicos no han dicho si el organismo de Taylor aceptó completamente el corazón de la niña de diez años que le convirtió en el primer ser humano con dos corazones, ni tampoco si hay sintomas de rechazo.

El segundo corazón de Taylor provino de Jennifer Schrickker, de Ciudad del Cabo, muerta en un accidente automovilístico poco antes de la operación de cinco horas dirigida por el doctor Christian Barnard el lunes por la madrugada.

Barnard, que efectuó el primer trasplante cardiaco en 1967, dijo después de la operación que Taylor había padecido una enfermedad cardiaca incurable.

La niña fue sepultada ayer en el Cementerio Maitland de Ciudad del Cabo bajo una tormenta torrencial que cubrió la zona con una nube de polvo y arena. Entre las 200 personas que asistieron al funeral se encontraban alumnos de la escuela Kewtown, donde estudiaba Jennifer.

Denuncian que actual gobierno argentino giró a la derecha

BUENOS AIRES, (AP).- Organizaciones juveniles de diez partidos, grupos políticos denunciaron un "ostensible giro a la derecha" del gobierno de la Presidenta Isabel Peron, pero simultáneamente exhortaron a mantener a toda costa "el orden constitucional".

El documento, elaborado anoche por las "juventudes políticas argentinas", lleva la firma de líderes juveniles de la fracción izquierdista del peronismo, de la Unión Cívica Radical (UCR), segundo partido del país, del Partido Comunista y de otros partidos menores.

"Frente a las distintas maniobras impulsadas por la oligarquía, el imperialismo y sus agentes nativos que intentan desnaturalizar la voluntad popular, reafirmamos nuestra oposición a toda aventura golpista, la defensa de la continuidad constitucional, de la voluntad soberana de nuestro pueblo y la plena vigencia de las libertades públicas, como el camino más adecuado para hacer realidad lo que el pueblo votó en las luchas por la liberación nacional", dice la entidad juvenil.

Exhorta luego a la "organización y movilización popular", porque "sólo así se derrotará cualquier intento de impedir el logro de la liberación nacional".

Los líderes políticos juveniles mencionan algunos aspectos positivos de la gestión de la Presidenta Isabel Perón que "deben reafirmarse para evitar que los enemigos de la liberación puedan neutralizarlas, profundizando así el ostensible giro a la derecha que a partir de la muerte del General Juan Perón se advierte en la conducción gubernamental". Perón murió el primero de julio y fue reemplazado por su esposa.

En especial, las juventudes políticas argentinas se muestran preocupadas por el auge del terrorismo de ultra - derecha, representado por la "Alianza Anti comunista Argentina" (AAA), que ha asesinado a casi 40 marxistas y peronistas de izquierda en los últimos cuatro meses. La "AAA" pretende ser la réplica a las organizaciones guerrilleras ultra - izquierdistas representadas fundamentalmente por el "Ejército Revolucionario del Pueblo" (ERP) de origen trotzkista, y los "Montoneros", orientadores de la izquierda peronista. Las "juventudes políticas" condenaron también a estos grupos, al censurar los "hechos de terrorismo indiscriminado, que demuestran un accionar minoritario y desarraigado que no expresan los intereses de la clase trabajadora".

Paradójicamente, la juventud peronista, integrante del grupo, reconoce - al menos teóricamente - la coexistencia política de los "Montoneros", circunstancia que le ha provocado roces con otros integrantes de las "juventudes políticas".

DECORADOR

Necesitamos Decorador para Almacenes y Vitrinas.

Escribir a casilla 4193.

HOSPITAL METODISTA
CONVOCATORIA N°. 5|74
CONCURSO DE MERITOS Y EXAMEN DE COMPETENCIA

El Hospital Metodista invita a las personas interesadas, que deseen optar el siguiente

Cargo: Enfermera Graduada
(2 vacancias)
REQUISITOS

1. Tener titulo de enfermera Graduada en Provisión Nacional.

Las interesadas deberán presentar sus expedientes y curriculum vitae en la Oficina de Personal del Hospital hasta el dia 3 de diciembre de 1974 a hrs. 17 p.m. Asimismo, podrán recabar mayores informaciones y las solicitudes correspondientes.

El Hospital Metodista se reserva el derecho de declarar parcial o totalmente desierta la presente convocatoria.

Obrajes calle 12
Teléfonos: 83510 - 83511 - 82026
COMITE DE SELECCION
La Paz, noviembre de 1974

CAJA DE SEGURO SOCIAL DE CHOFERES

Segunda Invitación

Por Resolución del Comité Directivo de la Caja, en vista de haberse presentado solamente dos ofertas, se invita por segunda vez a los propietarios de casas de la Ciudad de Trinidad, Beni, para que ofenten una con seis ambientes por lo menos y con las dependencias necesarias, garage y patio, adaptable para Policonsultorio de la Agencia Regional.

Las ofertas, en sobre cerrado, deberán ser presentadas hasta hs. 10 a.m., del 9 de diciembre próximo, en las Oficinas de la Caja de la Ciudad de La Paz, Av. Arce 2316,2°. piso, o en Trinidad, en la Agencia de la Caja de Choferes en calle Santa Cruz.

La Paz, noviembre de 1974.

Chile pide a Brasil que represente sus intereses en México

BRASILIA, 28 (AP).- Chile pidió a Brasil que represente sus intereses en México a raiz de su decisión de romper sus relaciones diplomáticas con Santiago, informaron hoy fuentes diplomáticas.

Brasil es el único candidato y es posible que su respuesta sea positiva, pero se desconoce con que prontitud se producirá ésta ya que el Ministro brasileño de Relaciones Exteriores, Antonio Azeredo Da Silveira se encuentra en Africa en una visita de estado y no regresará hasta el 4 de diciembre, después de efectuar una visita similar a Portugal.

Los gobiernos de Santiago y Brasilia han incrementado considerablemente sus vinculos desde una reunión en marzo aquí entre los presidentes Augusto Pinochet y Ernesto Geisel.

¿ARRUGUITAS DE 20 AÑOS?

Tu cutis es seco, casi escamoso... necesita la crema "S" de Pond's

La Crema S, nutritiva es especial para el cutis seco, porque es rica en lanolina y suaviza la piel devolviéndole la humedad y los aceites naturales que pierde día a día.

Por la noche, después de limpiarte bien el maquillaje, te das un ligero masaje con Crema S, que vuelves a usar durante el día para mantener la humedad de tu cutis. Y...¡ eso es todo !, nadita complicado, verdad ?

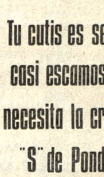

HAY UN CUTIS LINDO EN TU FUTURO CON

CREMA S DE PONDS

alumag
ANTI-ACIDO
Cada tableta 45 Ctvs.
en todo el país.

PRESENCIA
Deportes
La Paz, Bolivia sábado 30 de noviembre de 1974

alumag
ANTI-ACIDO
Cada tableta 45 Ctvs.
en todo el país.

Finales del nacional de boxeo se realizarán hoy

La Paz buscará títulos en tres series

En marco de bastante expectativa esta noche a partir de las 21 horas se cumplirá la fase final del torneo nacional amateur de boxeo que con relativo éxito se desarrolla en el cuadrilátero del Coliseo Cerrado "Ciudad de La Paz"

La expectativa radica en virtud de que en la oportunidad clasificarán los ocho campeones y los respectivos sub campeones.

Todos los púgiles a actuar esta noche hicieron justos merecimientos para llegar a esta instancia final de la competencia que dicho sea de paso en el campo organizativo dejó mucho que desear debido a la inexperiencia de los dirigentes nacionales quienes no tuvieron mayor cooperación entre ellos mismos.

La proclamación de los campeones y la entrega de los cinturones y medallas se la hará luego de cada combate.

El rol de peleas para esta noche es el siguiente: Primera pelea. Peso mini mosca, David Lima, de La Paz con Mario García, de Tarija. Segunda pelea. Peso mosca. Leonardo Herrera, de Cochabamba con Leandro Tirado, de Llallagua. Tercera pelea. Peso gallo. Rafael Sánchez., de Cochabamba con Carlos Garcia, de Tarija. Cuarta pelea. Peso pluma. Armando Retamozo, Tarija con Roberto Patón, de Oruro. Quinta pelea. Peso ligero. Rodolfo Rosso, de Potosí, con Luis Canedo de Cochabamba. Sexta pelea. Peso welter ligero.

Domingo Calderón, de Santa Cruz. con Pablo Soliz, de Llallagua. Séptima pelea. Peso welter. Isidro Guarachi, La Paz con Hugo Choque, de Cochabamba. Octava pelea. Peso medio ligero. Freddy Rocha, de Cochabamba con Félix A Aquino, de La Paz.

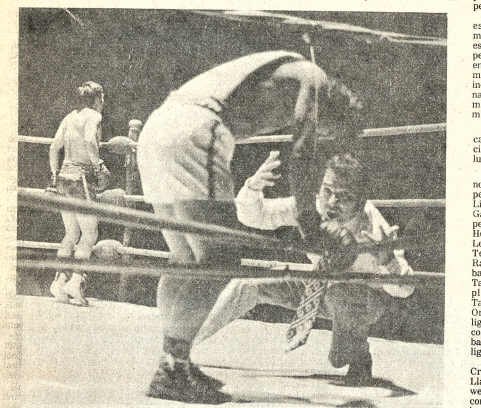

—EL K.O. A CARGO DE GUARACHI.- Foto que muestra el K.O. de Isidro Guarachi frente al pugilista tarijeño Germán Gareca. El árbitro cuenta los segundos reglamentarios.

—JUBILO DE LOS "AVIADORES".- Los jugadores de Wilsterman festejan el triunfo frente a Bolívar antenoche en Miraflores. Fue un trabajo esforzado de los wilstermanistas frente a un Bolívar totalmente inconexo.

Gutendorf es Asesor Técnico de Bolíva

Luego de dos semanas de conversaciones, anoche fue concretada la contratación del técnico alemán Rudy Gutendorff como Asesor Técnico del club Bolívar.

La firma del convenio se produjo a las 22 horas en el despacho del titular "académico", Mario Mercado, quien estaba acompañado de Guery Jordán, Guillermo Monje, Mario Paz Zamora, Víctor Yaffar y el entrenador Norberto Fernández, quién seguirá en dicha misión, conjuntamente con Isaac Alvarez, preparador físico del plantel "celeste".

El técnico alemán viaja mañana a Caracas enviado por el COI, e inmediatamente después retornará a La Paz, para comenzar de inmediato su trabajo. Hoy será presentado al plantel de jugadores.

Gutendorf es un en
alemán que vino al país
por el COI para dictar c
entrenadores. Dijo ano
había renunciado de su
en vista de que su dese
darse en Sudaméric
continuar su ca
Gutendorff, anteri
entrenó al Cristal de
asesoró en la conforma
seleccionado chileno
dirigió con el Mun
Alemania. No se infor
el aspecto económico,
estima que Gutendorf
una suma alta, en dóla

AFA aprobó r de serie fin

BUENOS AIRES,
La Asociación del
Argentino (AFA), ratifi
programa de partidos
final del torneo nacion
Anoche habían surg
vergencias entre lo
equipos finalistas pero
determinó que el progr
sufrirá modificaciones.
De acuerdo con el sort
primera fecha se en
Talleres-Velez; Rosar
tral-Ferrocarril Oest
Lorenzo-Newells Old B
Rosario; y Boca J
Independiente.
El sábado por la noche
la final Central-Ferro
Lorenzo-Newells.

ROPA INTERIOR
B.V.D
PIJAMAS

Torneo Panamericano de Tiro "Winchester" se iniciará hoy

Con la participación de representantes de Bolivia, Argentina, Colombia, Chile, Perú y Venezuela en los polígonos del Club de Caza y Pesca de Mallasilla comenzará la disputa del quinto torneo panamericano denominado "Winchester" para tiro al vuelo, skeet y trap.

Ayer las delegaciones participantes visitaron las dependencias de la sede de este importante torneo y quedaron gratamente impresionados con los modernos adelantos que las instalaciones ofrecen.

Los participantes realizaron entrenamientos y posteriormente fueron izadas las banderas de los países concursantes.

La promesa deportiva y declaración de inauguración del certamen fue tomada por el presidente de la Federación Boliviana de Tiro Deportivo, Ricardo Roberts.

A las 20 horas en el "Sky Room" del Hotel "Libertador" de esta capital se realizó un cóctel dando la bienvenida a las diferentes Delegaciones. Las palabras de ofrecimiento fueron pronunciadas por un representante de la firma "Winchester" que organiza el torneo en todos sus aspectos.

PROGRAMA DE HOY

La programación de la fecha inicial de hoy es la siguiente; Hs. 7. Partida de movilidades desde el hotel "Libertador". Hs. 8. Iniciación de la competencia en la modalidad sorteada. -Hs. 12. Regreso de las delegaciones al hotel. Por la tarde siempre en Mallasilla proseguirán los eventos de acuerdo a la programación oficial.

El torneo Panamericano "Winchester" finalizará mañana.

Dieron certificados a 19 técnicos de boxeo

En presencia de miembros del Comité Olímpico Boliviano, del Comité Organizador de los Juegos Bolivarianos y de la Federación Boliviana de Box 19 técnicos nacionales recibieron ayer sendos certificados que acreditan su asistencia al seminario de esa especialidad dictado en nuestro medio por el instructor italiano Giacomo Rodorigo.

Rodorigo junto a otros instructores especializados en diferentes disciplinas llegó al país enviado por "Solidaridad Olímpica del Comité Olímpico Internacional y gracias a las gestiones del dirigente nacional José Gamarra Zorrilla.

El acto de entrega de certificados se realizó en los salones del Circulo de Periodistas Deportivos de Bolivia y en la oportunidad Rodorigo dictó su última clase teórica exhibiendo tres filmes relacionados con las actividades pugilísticas.

Rodorigo junto al instructor de fútbol Rudolff Gutenndorff y Giacomo Di Antonio, de básquetbol retorna hoy a su ciudad de origen.

Rodorigo dictó un cursillo en nuestro medio durante dos semanas aprovechando la presencia de técnicos del interior que asistem al actual campeonato nacional de boxeo.

El instructor italiano dijo en relación al boxeo nacional que se debe comenzar a trabajar con gente joven ya que existen buenos valores de espíritu combativo, pero que necesitan una mayor orientación en el aspecto técnico.

Hay 10 inscritos para S. Cristóbal

Diez son los corredores que registraron su participación hasta ayer para tomar parte enla competencia "Circuito San Cristóbal", que se cumplirá mañana desde las 8.

La lista de los corredores es la siguiente:

CATEGORIA ESPECIAL.- 1.- Hugo Alvarado.- 2.- Eduardo Zamora.- 3.- Jorge Veintemillas. 4.- Franaklin Salas.- 5.- Dieter Hubner.

CATEGORIA CILINDRADA LIMITADA.- 1.- René Rocha.- 2.- Marco Antonio Burgoa. 3.- Waldo Monje.- 4.- Jorge Veintemillas. 5.- Dieter Hubner.

Navidad

Hay un cutis lindo en tu futuro
con crema "C" de
POND'S

SRTA. Truddy Aliaga
REPRESENTANTE DE Brasil en la eleccion
de "SEÑORITA AMISTAD INTERNACIONAL"

Venderán entradas hoy en club The Strongest

Desde las 9 horas en la secretaria del Club The Strongest se comenzarán a vender las entradas para el partido que el primer equipo de la mencionada entidad sostendrá mañana frente a Aurora de Cochabamba por la fase final del torneo nacional por la copa "Simón Bolívar".

La secretaría de la institución "atigrada" atenderá durante todo el día. En forma simultánea las entradas serán vendidas también en la Asociación de Fútbol de La Paz y en las boleterías del estadio "Hernando Siles".

FINALIZO PRACTICAS

Ayer el primer equipo "aurinegro" finalizó sus entrenamientos con ejercicios físicos y juegos recreativos que se llevaron en el gimnasio techado de la Asociación Cristiana de Jóvenes en el horario de 9 a 11.

De acuerdo a lo manifestado por el director técnico del plantel el chileno Alfonso Sepúlveda se sabe que el equipo está en óptimas condiciones tanto físicas como técnicas y el estado anímico es excelente.

Sepúlveda, manifestó a PRESENCIA que no introducirá mayores variantes en la alineación y que el jugador Cortés reemplazará a Iriondo, quien se encuentra cumpliendo un castigo.

A las 11 horas de hoy los jugadores se reunirán en el Casino del club para almorzar con los dirigentes.

Bolivia intervendrá en 1976 en el Pre-Olímpico de Fútbol

Zurich, Suiza, Nov. 29 (AFP).- Diez países sudamericanos participarán en un torneo futbolistico que se celebrará en Brasil a primeros de 1976, calificatorio para los juegos olímpicos.

Competirán los seleccionados de fútbol aficionados de Argentina, BOLIVIA, Brasil, Chile, Colombia, Ecuador, Paraguay, Perú, Uruguay y Venezuela, se afirmó hoy en la sede de la Federación Internacional de Fútbol (FIFA).

Sólo dos seleccionados se calificarán para intervenir en el torneo olímpico de fútbol que se disputará en el Canadá.

El congreso de la Federación Sudamericana de Fútbol, que se reunirá el seis de diciembre próximo en Río de Janeiro, examinará las modalidades del torneo.

El proyecto definitivo y el calendario correspondiente, deberá presentarse a la FIFA antes de que termine el proximo febrero.

Un total de 91 naciones participará en el torneo preolimpico de fútbol, sorteado hoy aqui por el Comité Amateur de la Federación Internacional del Fútbol Asociado (FIFA), para determinar los 16 finalistas en los juegos de 1976.

Reunido con la presidencia del soviético Valentin Granatkin, el comité decidió la siguiente distribución de finalistas para la rueda final en Montreal, Ottawa, Sherbrooke y Toronto del 18 al 27 de julio de 1976:

Cuatro selecciones europeas y el campeón olimpico de 1972, Polonia; tres de Africa y otras tantas de Asia; dos de América del Sur, y otras dos y el organizador Canadá de las zonas de América del Norte, Central y el Caribe.

Confirmaron ya su participación 24 federaciones de Africa, 21 de Europa, 19 de Asia, 15 de América del Norte, Central y el Caribe; diez de América del Sur y dos de Oceanía, que será incluida en la competencia asiática preliminar. El Comité se negó a aceptar las inscripciones fuera de plazo de Africa Central y Sri Lanka.

Excluyendo al finalista Polonia, los 20 miembros europeos jugarán en los cuatro grupos siguientes:

Grupo Uno: Unión Soviética, Yugoslavia, Finlandia, Islandia, Noruega.

Grupo Dos: Alemania Oriental, Checoslovaquia, Austria, República de Irlanda, Grecia.

Grupo tres: Hungría, Bulgaria, España, Alemania Occidental, Turquía.

Grupo cuatro: Dinamarca, Rumania, Holanda, Luxemburgo, Francia.

Los adversarios de la primera rueda, que se jugará del primero de enero al 30 de junio del año próximo, son los siguientes.

Grupo uno: Finlandia y Noruega, Yugoslavia y Unión Soviética, Islandia clasificado para la segunda rueda.

Grupo dos: Alemania Oriental y Grecia: República de Irlanda y Checoslovaquia. Austria clasificada para la segunda rueda.

Grupo tres: Alemania Occidental y España; Bulgaria y Hungria, Turquia clasificada para la segunda rueda.

Grupo Cuatro: Rumania y Dinamarca; Holanda y Luxemburgo, Francia clasificada para la segunda rueda.

Los partidos de la segunda rueda se jugarán del primero de julio de 1975 al 15 de abril de 1976.

Intercambio deportivo habrá con Chile al año

Un intenso intercambio deportivo etre Bolivia y Chile se realizará desde enero del próximo año segun acuerdo adoptado por los presidentes de los Comités Olímpicos de ambos paises.

Se encuentra en esta ciudad el titular del Comité Olímpico de Chile y al mismo tiempo del Comité Nacional de Deportes de ese país quien ayer se entrevistó con José Gamarra Zorrilla máximo dirigente del COB y del Comité Organizador de los Juegos Bolivarianos.

El dirigente chileno Armando Gellona Anzaldo expuso ayer el plan de trabajo a su similar de Bolivia habiendo adoptado importantes acuerdos.

Asi tenemos que en enero de 1975 vendrán a Bolivia los mejores equipos chilenos de volibol tanto en damas como en varones.

En marzo y abril habrá una temporada internacional de boxeo siempre en nuestro país con participación de bolivianos y chilenos.

En agosto y septiembre se cumplirá la segunda temporada de pugilismo en La Paz.

Siempre en agosto y septiembre ciclistas nacionales visitarán al país trasandino para intervenir en serie de competencias.

También está previsto el intercambio de atletas - habrá temporada gigante - en nuestro país.

El intercambio también se lo hará en esgrima, deportes ecuestres y levantamiento de pesas.

Por otra parte se realizarán seminarios para técnicos nacionales de acuerdo a lo manifestado ayer a PRESENCIA.

AVISO AL PUBLICO

Habiéndose extraviado las siguientes Acciones de la Cooperativa Boliviana de Cemento "COBOCE", quedan nulas por extenderse las duplicadas correspondientes.

Acciones Nos. C-24706, C-24707, C-24708, C- 24709, C-24710, C-24711, C-24712, C-24113, C-25562, B-24714, A-24715, A-25563, A-25564. A-24565 25566.

Igualmente se previene que cualquier operación de transacción de las mismas no serán reconocidas, por haberse dado el aviso correspondiente a la Gerencia de COBOCE.

C.I. 208760 L.P.

EL CLUB "THE STRONGEST"
Comunica que las entradas para el partido del día Domingo 1ro. de Diciembre, están a la venta en la Secretaría del Club o Estadio Siles, a partir de hoy a Hrs. 9:00 a.m.
La Gerencia

ATENCION TARIJA
HOLLIDGE
SUCURSAL TARIJA - Av. Domingo Paz 329.-
Ofrece créditos sin competencia en:
Cocinas a gas "TIFON"
Anafes a gas "TIFON"
Estufas a gas "BIBIANA" y "ALTAMIRA"
Lámparas a gas
Garrafas 1974
Lámparas eléctricas
Lavadoras "TIFON"
Televisores "INELBO"
Balanzas de mesa
Calculadoras de bolsillos
Y EN DICIEMBRE
GRANDES SORPRESAS!!!
Oficina principal: LA PAZ
Sucursales en todo el país

Navidad?
B.V.D.®
Manhattan